

國立臺中教育大學

101 學年度

統計年報

主計室 編印

中華民國 102 年四月

目 錄

編輯說明

統計圖

第壹部份、提要分析

第一章 本校概況

- 一、本校沿革.....15
- 二、位置、面積與校內環境.....15
- 三、組織編制.....16
- 四、系、所、中心之設置.....16

第二章 歷年度簡況

- 一、專任教師人數.....19
- 二、職員、警衛及工友人數.....22
- 三、班級數.....23
- 四、學生人數.....25
- 五、生師比及平均每班學生人數.....26
- 六、學生來源及錄取情形.....27
- 七、畢業生人數.....31
- 八、教育經費支出.....34

九、學校基本設施.....38

第三章 101 學年度現況

一、專任教師人數..... 39

二、職員、警衛及工友人數..... 41

三、班級數與學生人數..... 42

四、生師比及平均每班學生人數..... 44

五、教育經費支出..... 47

第四章 各教育大學比較

一、專任教師人數..... 49

二、職員、警衛及工友人數..... 51

三、班級數與學生人數..... 52

四、生師比及平均每班學生人數..... 53

五、教育經費支出..... 54

第貳部份、統計表

附表一 教職員員額編制表..... 57

附表二 校地校舍面積..... 59

附表三 歷年專兼任教師人數（日間部）..... 60

附表四 歷年職員、警衛、工友人數..... 62

| | | |
|---------|----------------------|----|
| 附表五 | 歷年日間部班級數 | 63 |
| 附表六 | 歷年在職專班班級數 | 64 |
| 附表七 | 歷年日間部學生人數 | 65 |
| 附表八 | 歷年在職專班學生人數 | 66 |
| 附表九 | 歷年年齡別學生人數 | 67 |
| 附表十 | 歷年日間部畢業生人數 | 68 |
| 附表十一 | 歷年在職專班畢業生人數 | 69 |
| 附表十二 | 歷年學生休退學統計 | 70 |
| 附表十三 | 歷年經費收支預算表 | 71 |
| 附表十四 | 歷年經費收支決算表 | 72 |
| 附表十五 | 歷年圖書館典藏冊數 | 73 |
| 附表十六 | 圖書資源使用情形 | 74 |
| 附表十七 | 歷年教師進修統計 | 75 |
| 附表十八 | 歷年學生賠償公費統計 | 76 |
| 附表十九 | 各學系課程統計 | 77 |
| 附表二十 | 研究生畢業論文一覽表 | 78 |
| 附表廿一(一) | 研究計畫及各項補助經費—國科會 | 83 |
| (二) | 研究計畫及各項補助經費—建教合作委辦計畫 | 87 |
| (三) | 研究計畫及各項補助經費—補助計畫 | 91 |

前 言

統計年報為記錄各機關年度業務發展之重要報告，從此年報中可扼要概觀當年度之整體業務資料，更可利用於分析、比較，作為瞭解業務發展趨勢及擬訂未來施政計畫所需。同時，經由統計年報中之各項資料，各機關亦得以相互聯繫、瞭解與應用。

基於上述理念，本校主計室將本校各項重要統計資料，予以系統分析、說明，並佐以簡明圖表，編成「國立臺中教育大學統計年報」提供各界參考。本統計年報主要係呈現本校年度各項資料，分為「提要分析」、「統計表」二大部分，提要分析部份以「本校概況」、「歷年度簡況」、「年度現況」及「各教育大學比較」等四章節呈現，篇幅雖有限，確已精確詳實描述出本校狀況。於此出版之際，願祈各界應用之餘，不吝斧正。

校長 楊思偉

102年4月

編輯說明

一、本校自 82 學年度起蒐集自改制師範學院後各學年度之重要統計資料，加以歸納、整理、彙編成冊，期望各項統計資料能有效提供學校行政管理及教學研究之參考。

二、資料來源：

- 本校各行政單位統計報表。
- 教育部統計處編印「大專院校概況統計」。
- 各教育大學會計報表。

三、資料起訖時間：

- 學年度～當年 8 月 1 日至次年 7 月 31 日。
- 會計年度～

(1)88 年度（含）以前為 7 月制，期間自前一年 7 月 1 日至當年 6 月 30 日止。

(2)89 年度起實施曆年制，年度期間自 1 月至 12 月止。惟為調整會計年度期間之改變，89 年度延長為一年半，即自前一年 7 月 1 日至當年 12 月 31 日。

四、統計基準日：

所列各學年度資料，除畢業生、休退學人數係以上學年度合計數，及其他各表另行加註截止日期外，其餘如班級數、教職員工與學生人數等資料，均以第 1 學期標準日 10 月 15 日之靜態資料代表各該年度之狀況。

五、其他應行單獨註解事項，已分別於各表下另行加註。

六、若有疏漏及未臻完整之處，尚祈閱者諸君不吝指正，俾作改進參考。

國立臺中教育大學校園平面圖

圖一 全校區位置圖



2 統計年報

圖二 民生校區及英才校區



國立臺中教育大學組織系統表

101.08.01

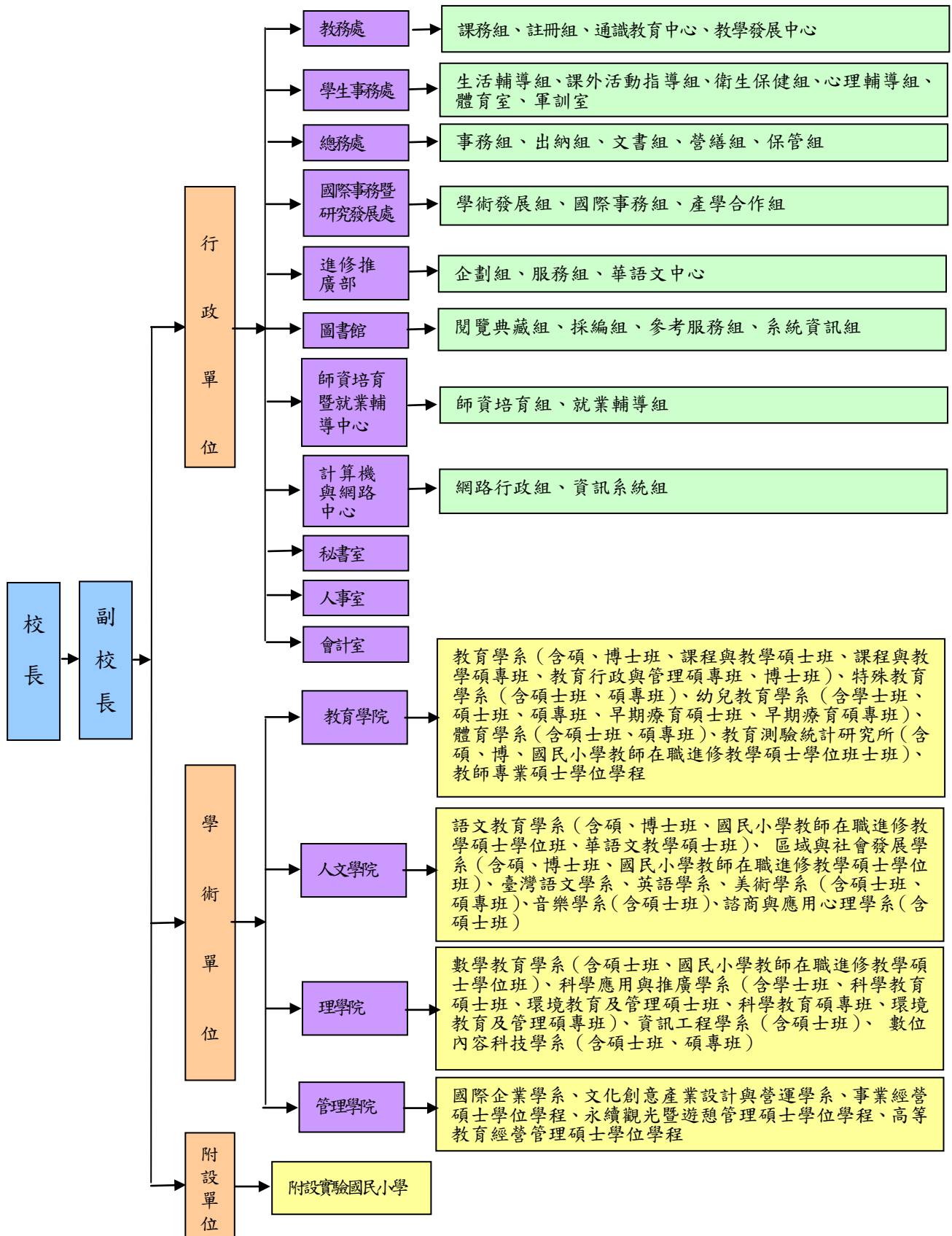

4 統計年報

圖四

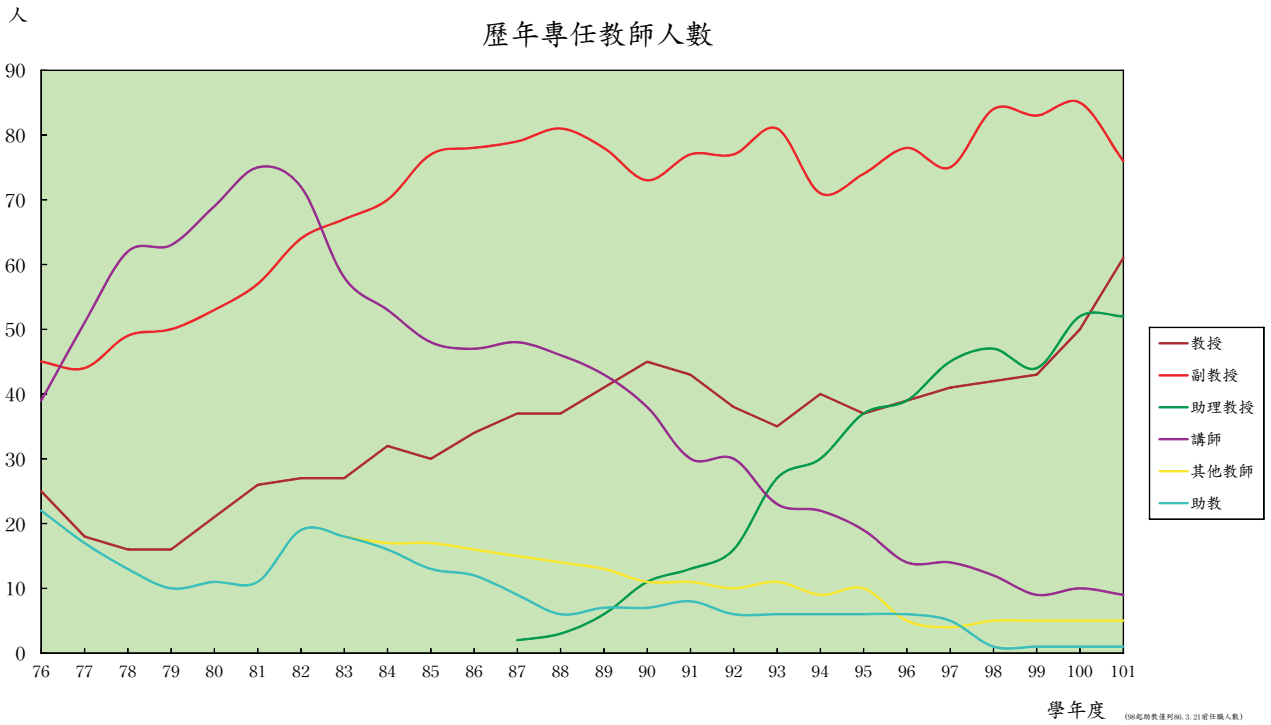

圖五

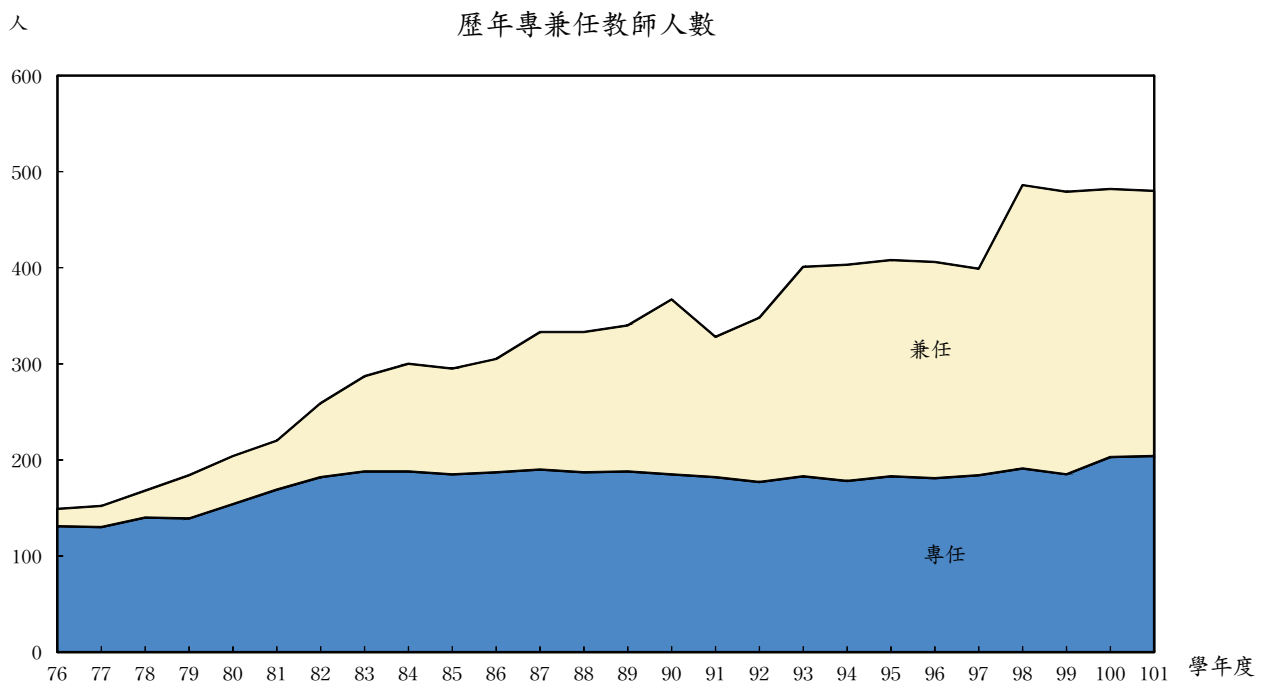

圖六

歷年專任教師學歷

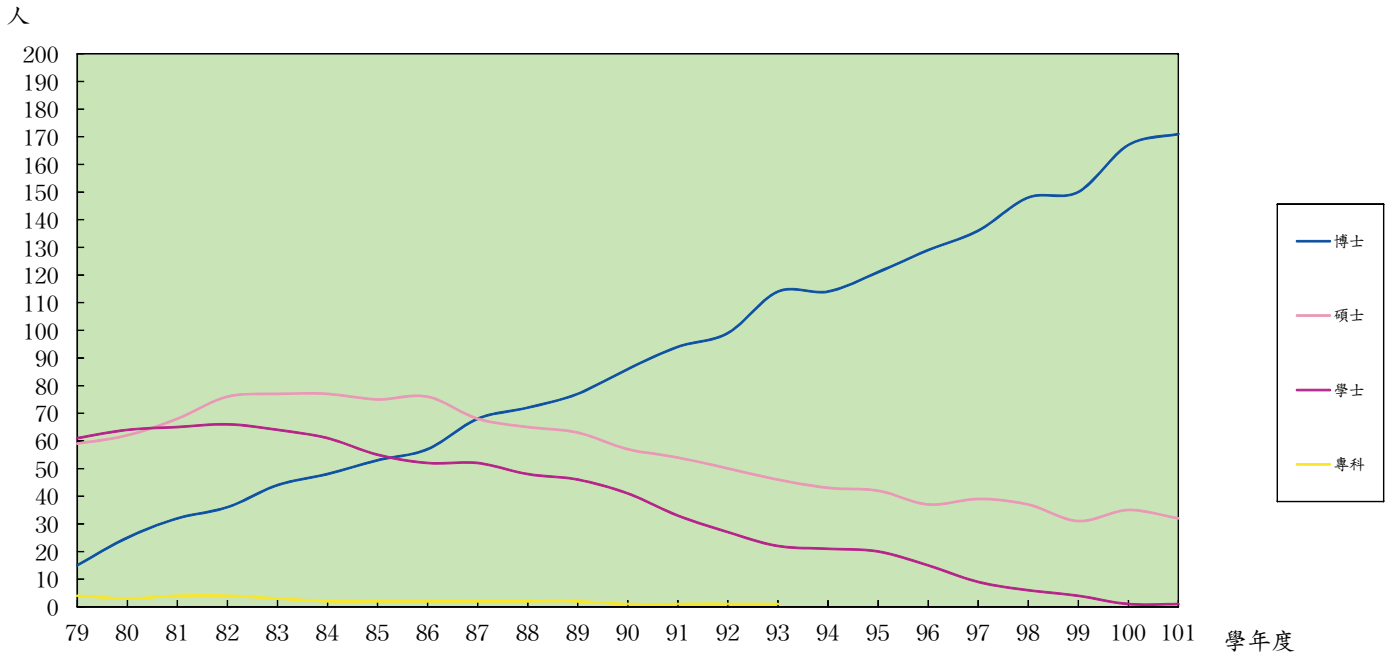

圖七

歷年學生人數

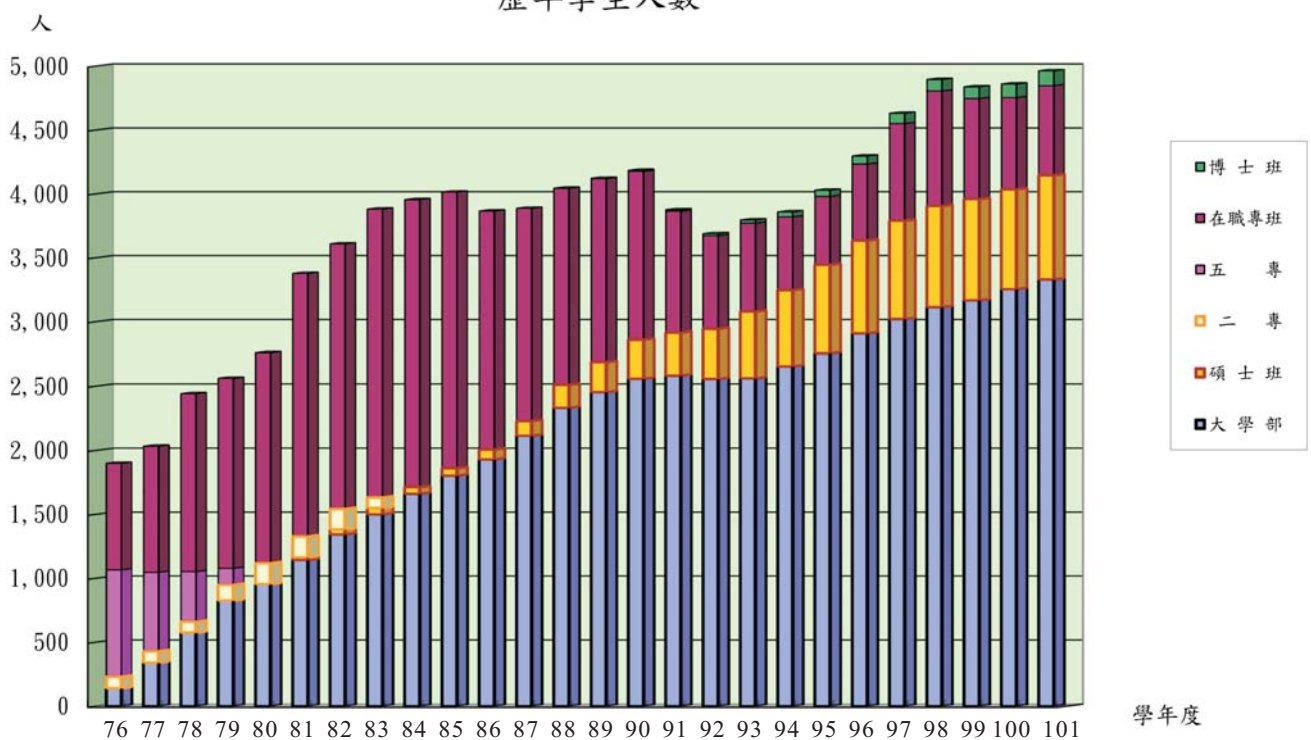

圖八

研究所錄取率
101學年度

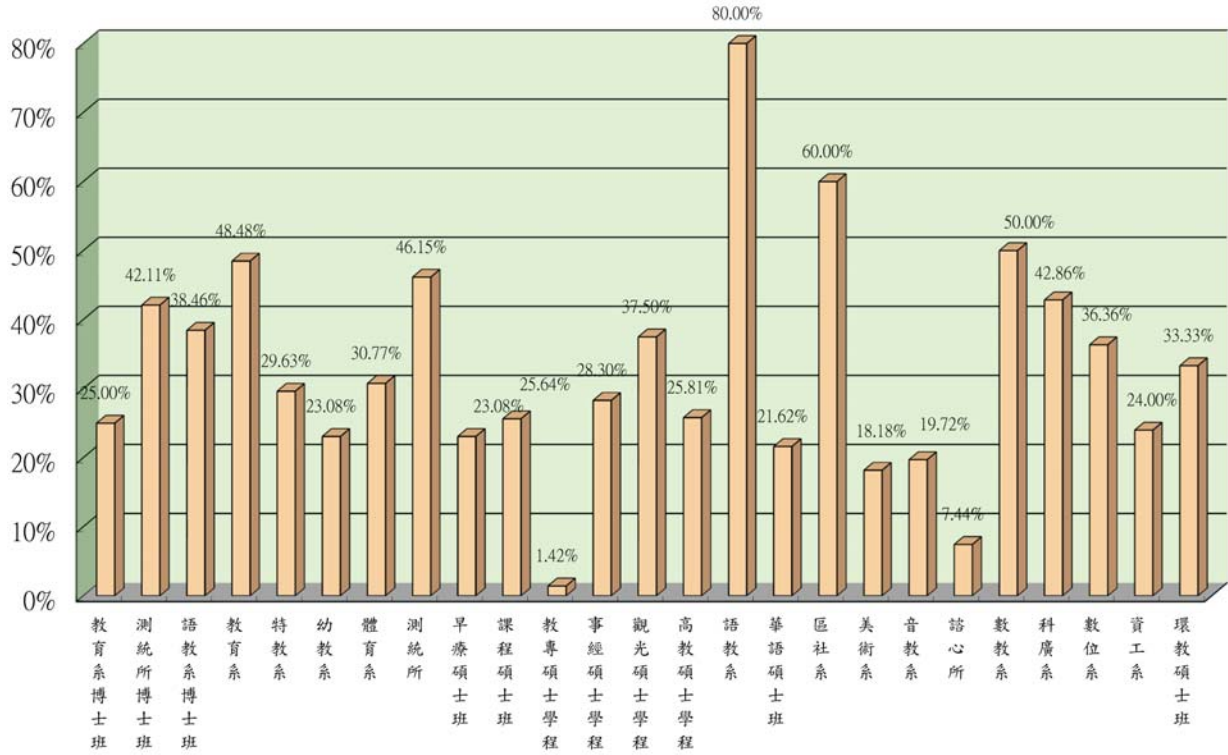

圖九

歷年學生來源別
(91至101學年度)

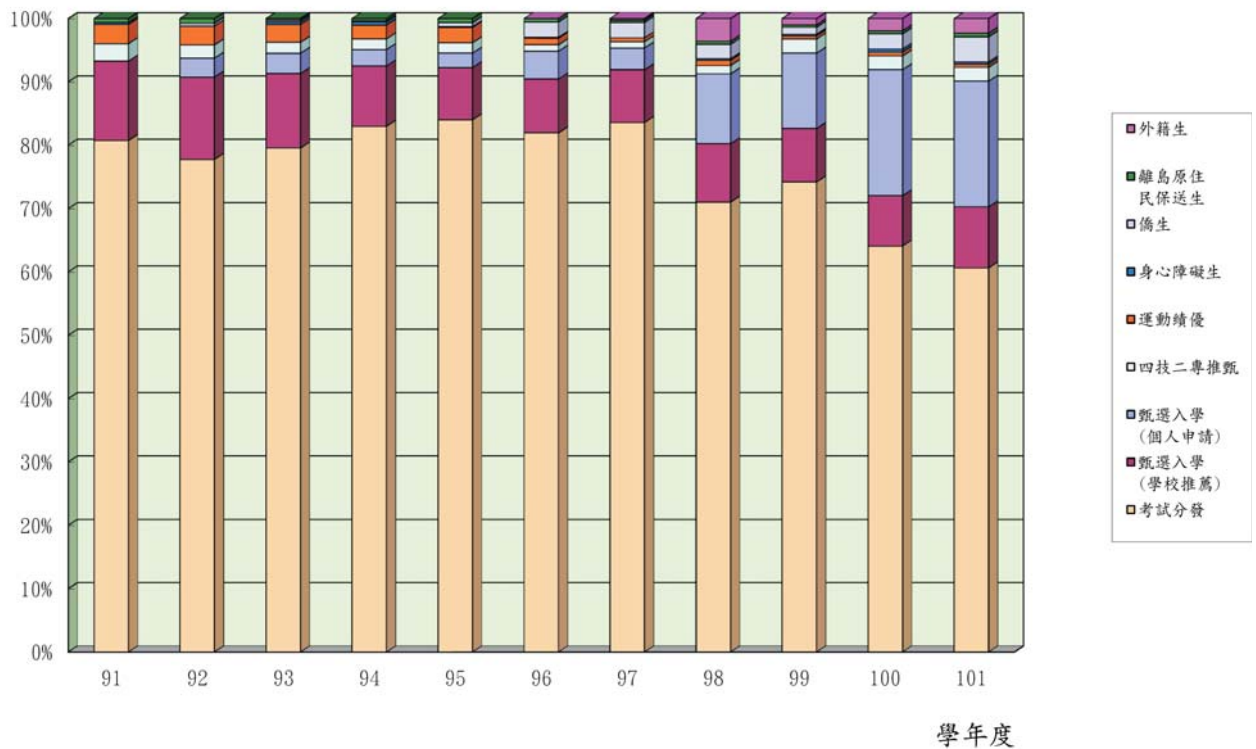

圖十

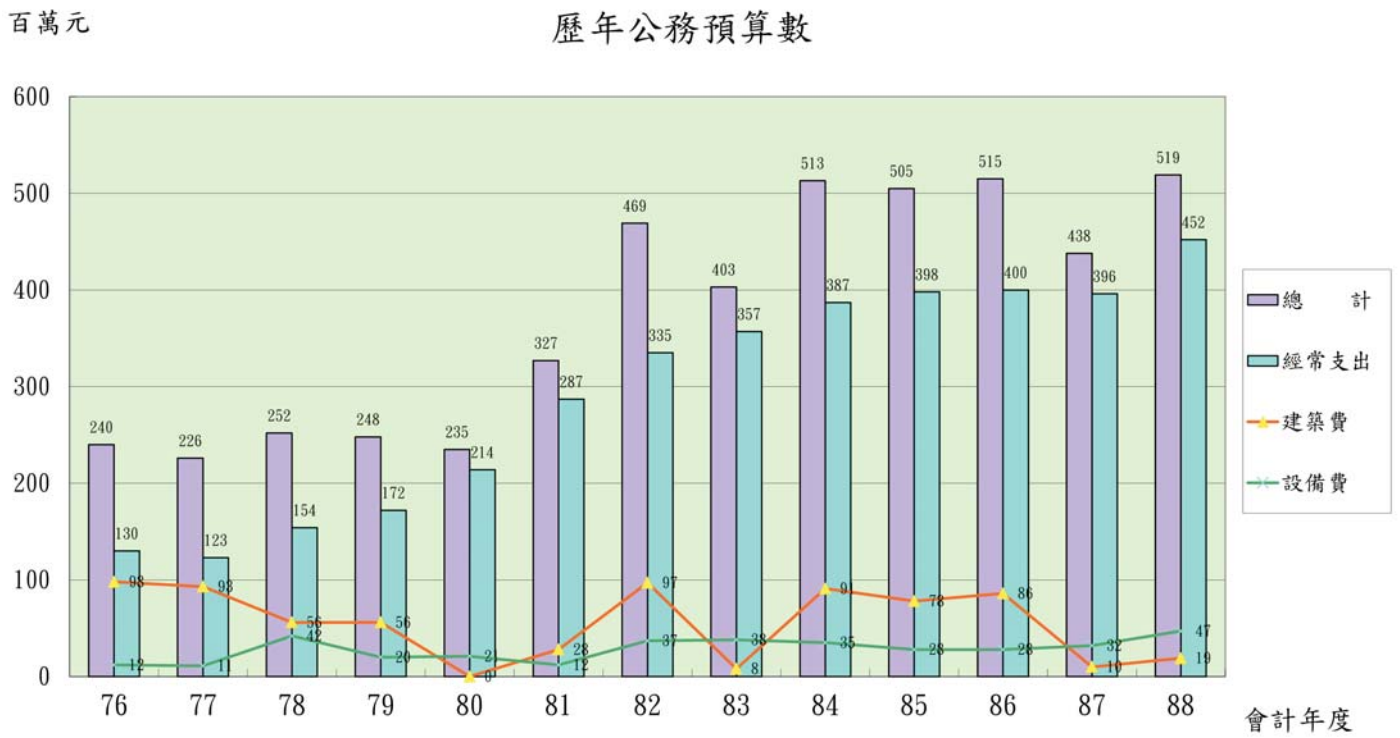

圖十一

百萬元

歷年基金預算數

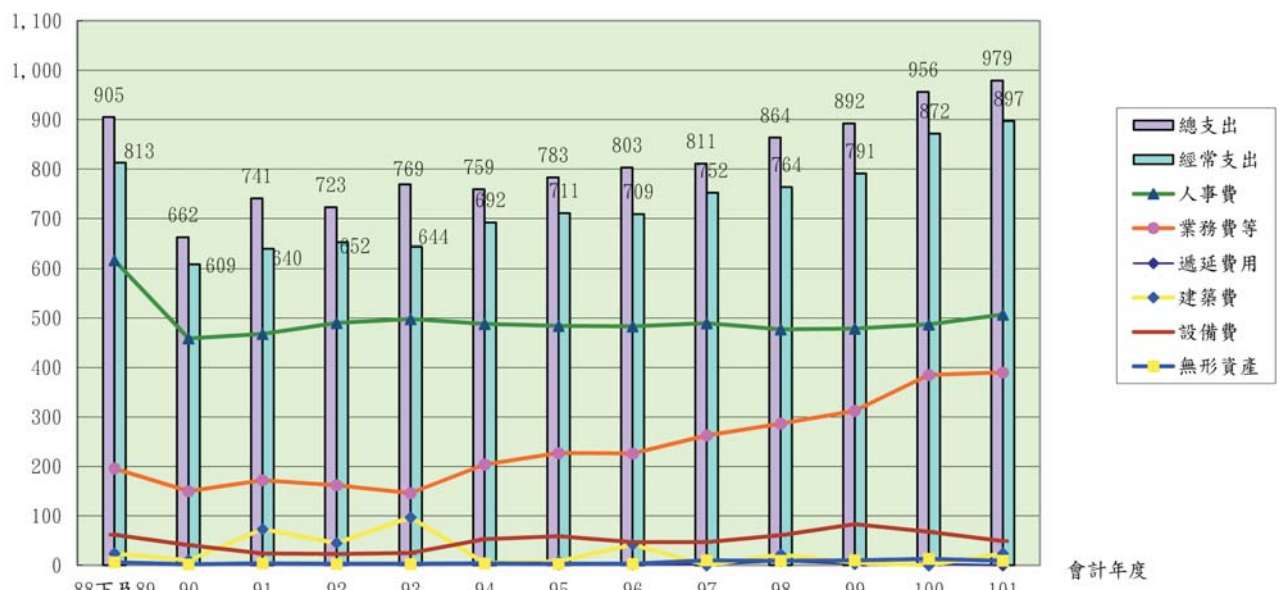

圖十二

專任教師人數—按系所別分
101學年度

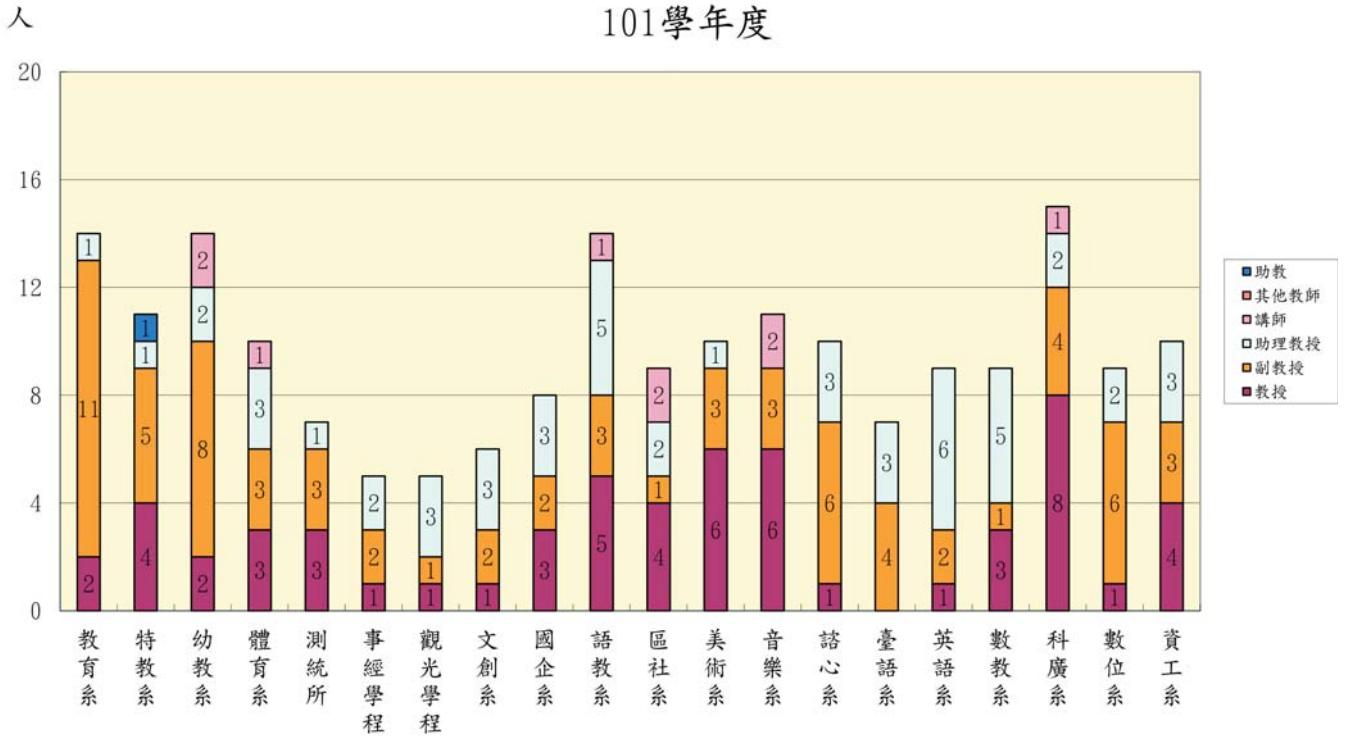

註：此圖不含通識教育中心、軍訓教官及校長。

圖十三

專任教師人數—按年齡別分
101學年度

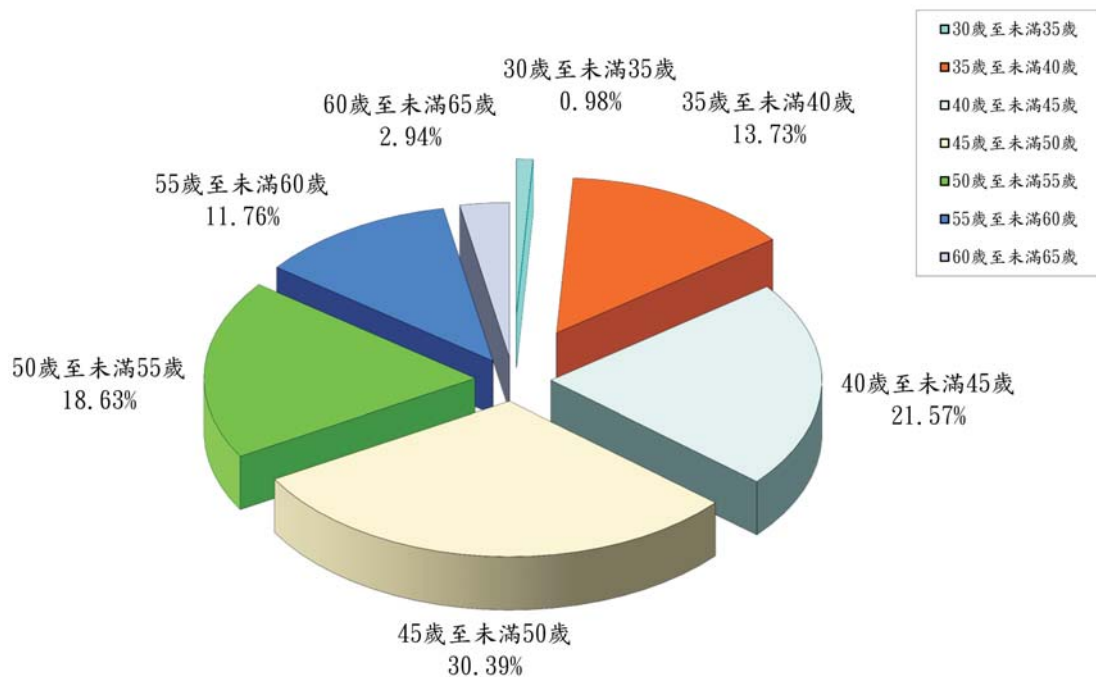

圖十四

專任教師人數—按學歷別分
101學年度

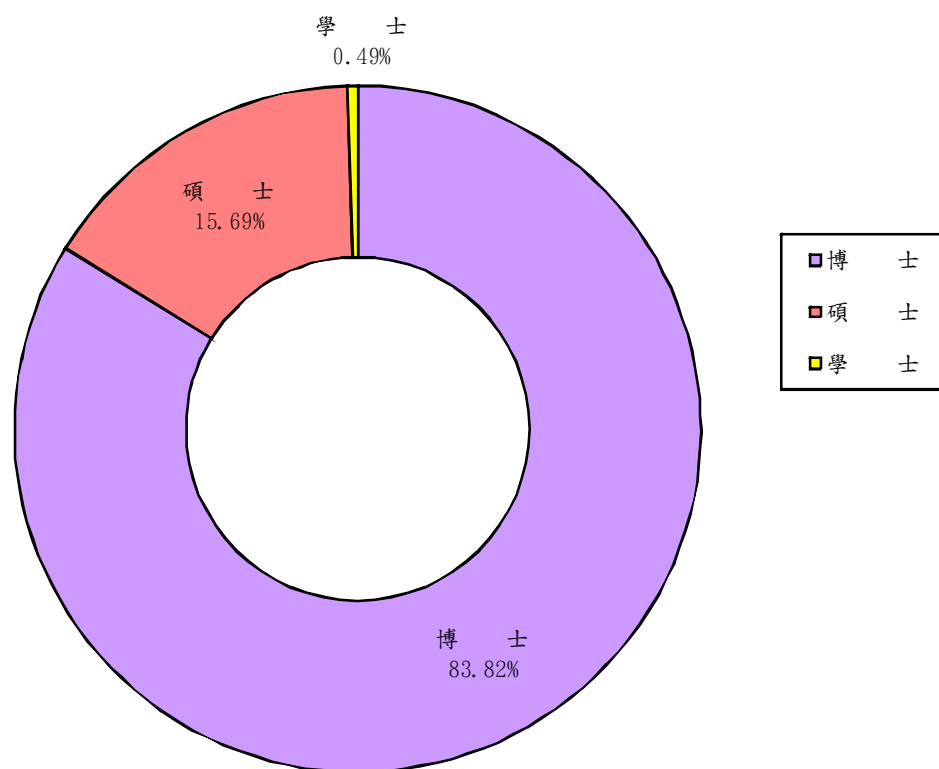

圖十五

職員、警衛、工友人數—按年齡別分
101學年度

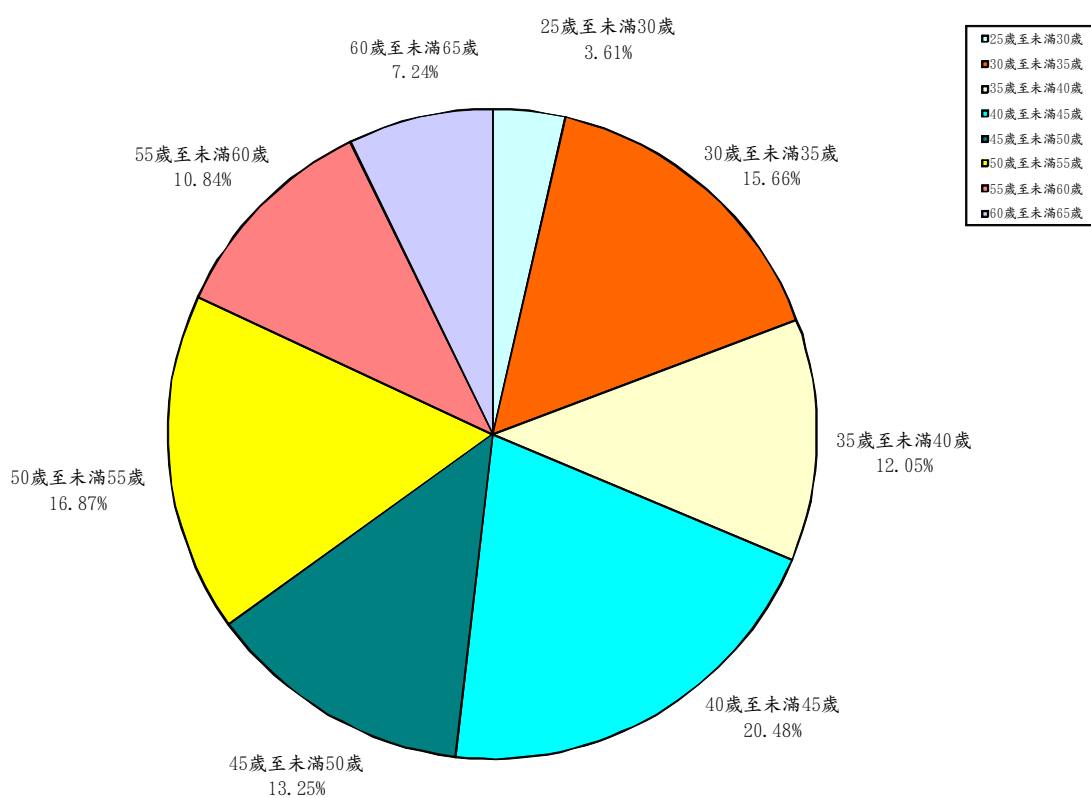

圖十六

職員、警衛、工友人數—按學歷別分
101學年度

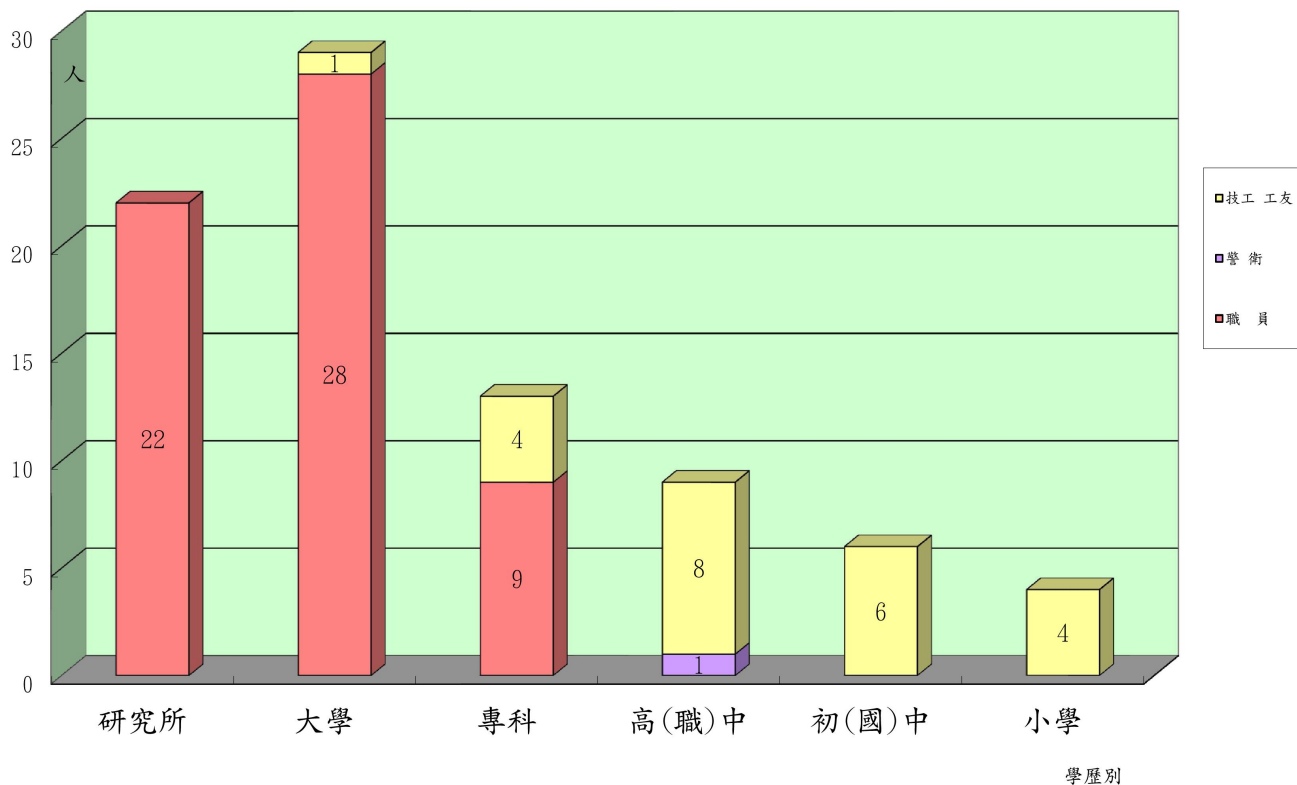

圖十七

學生人數(大學部)
101學年度

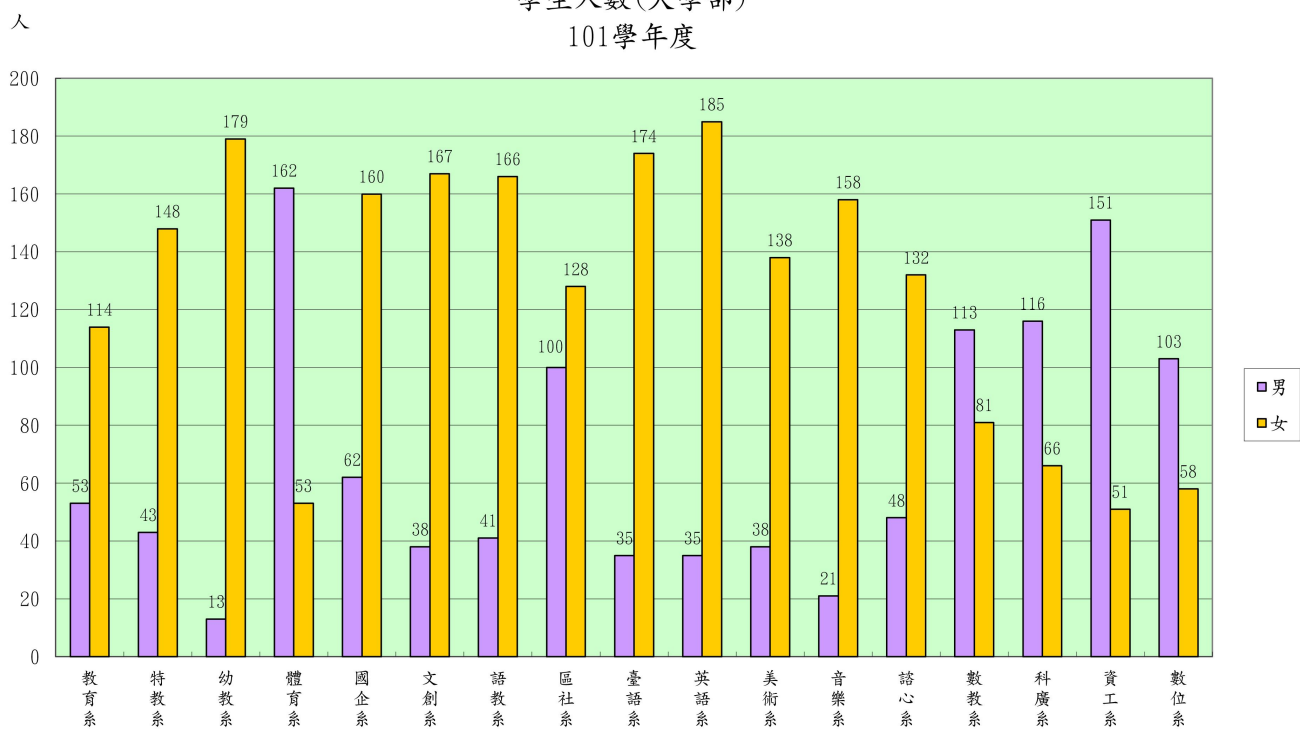

圖十八

各教育大學專任教師－按職別分
101學年度

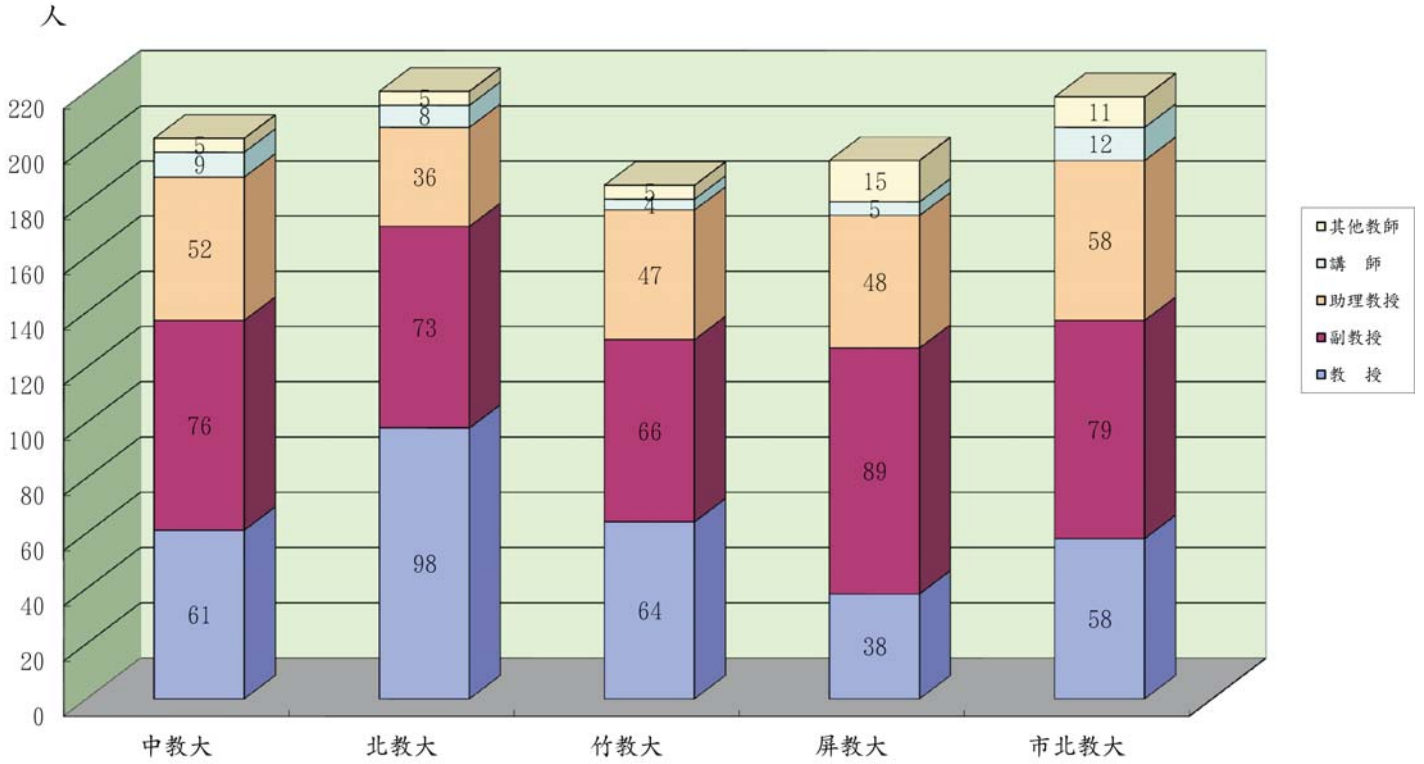

圖十九

各教育大學專任教師－按學歷別分
101學年度

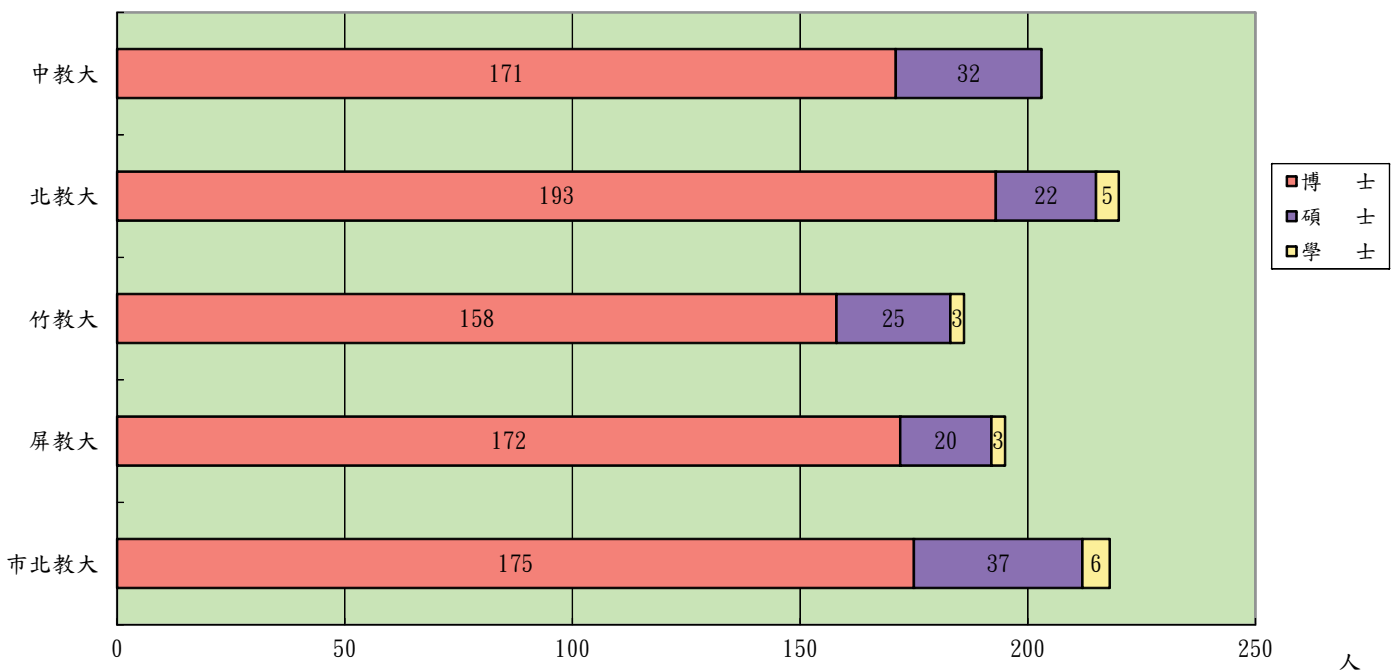

12 統計年報

圖二十

各教育大學職員(含86.3.21後任職助教)、警衛、工友人數
101學年度

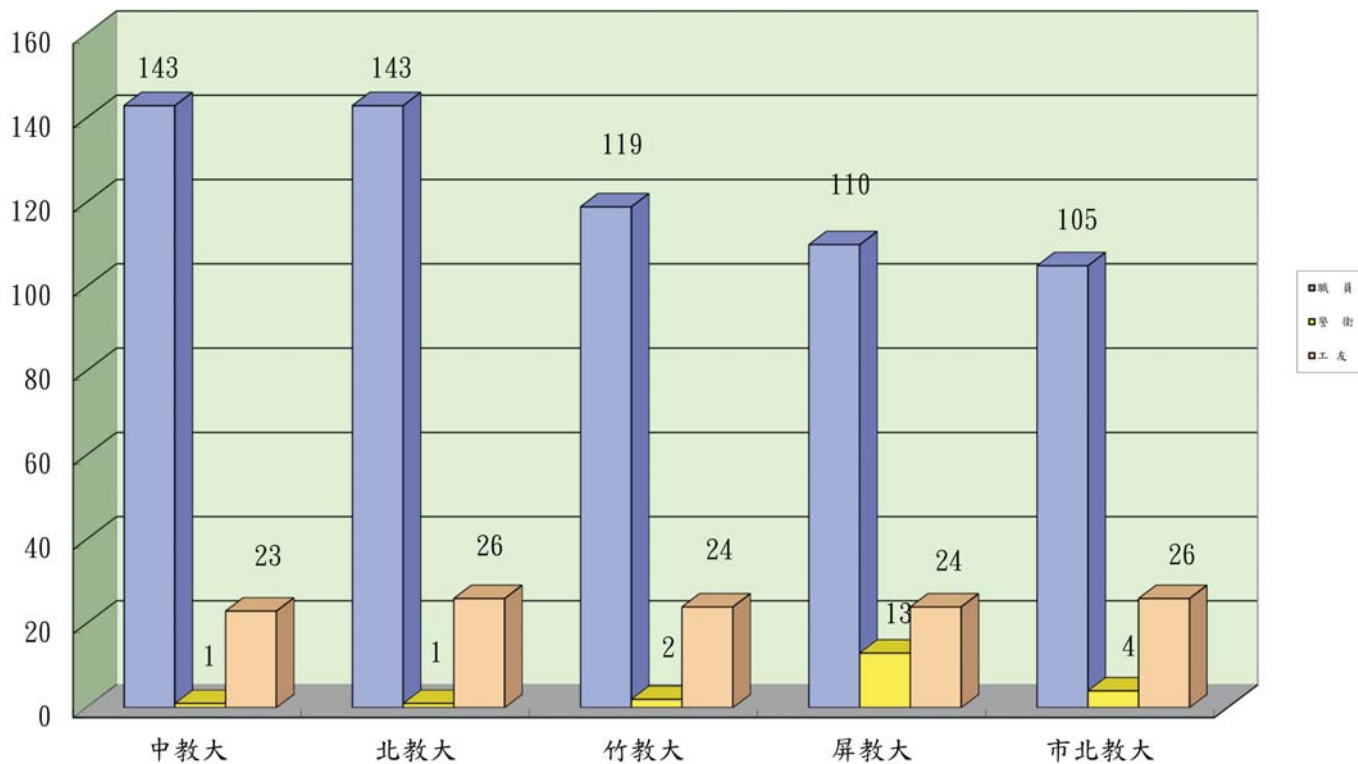

圖二十一

各教育大學學生人數
101學年度

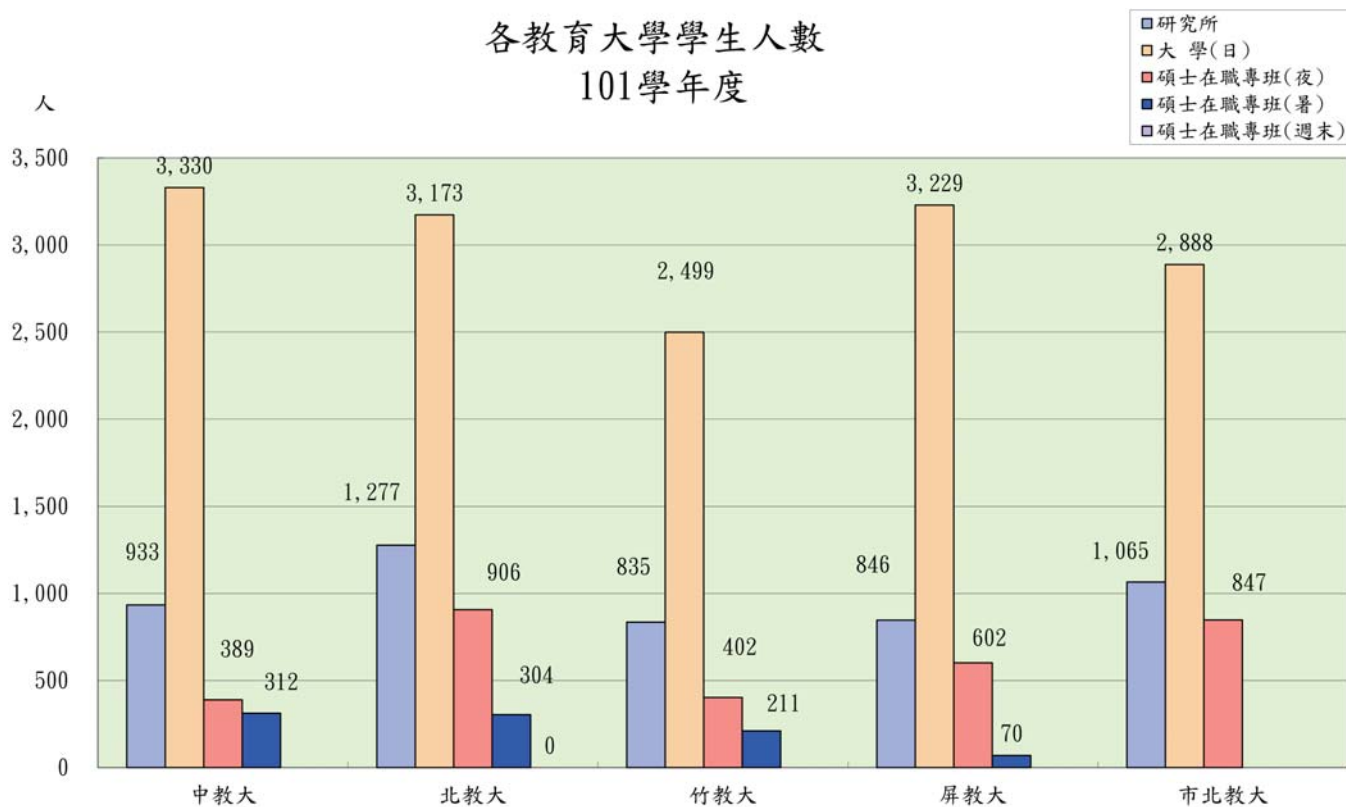

圖二十二



圖二十三

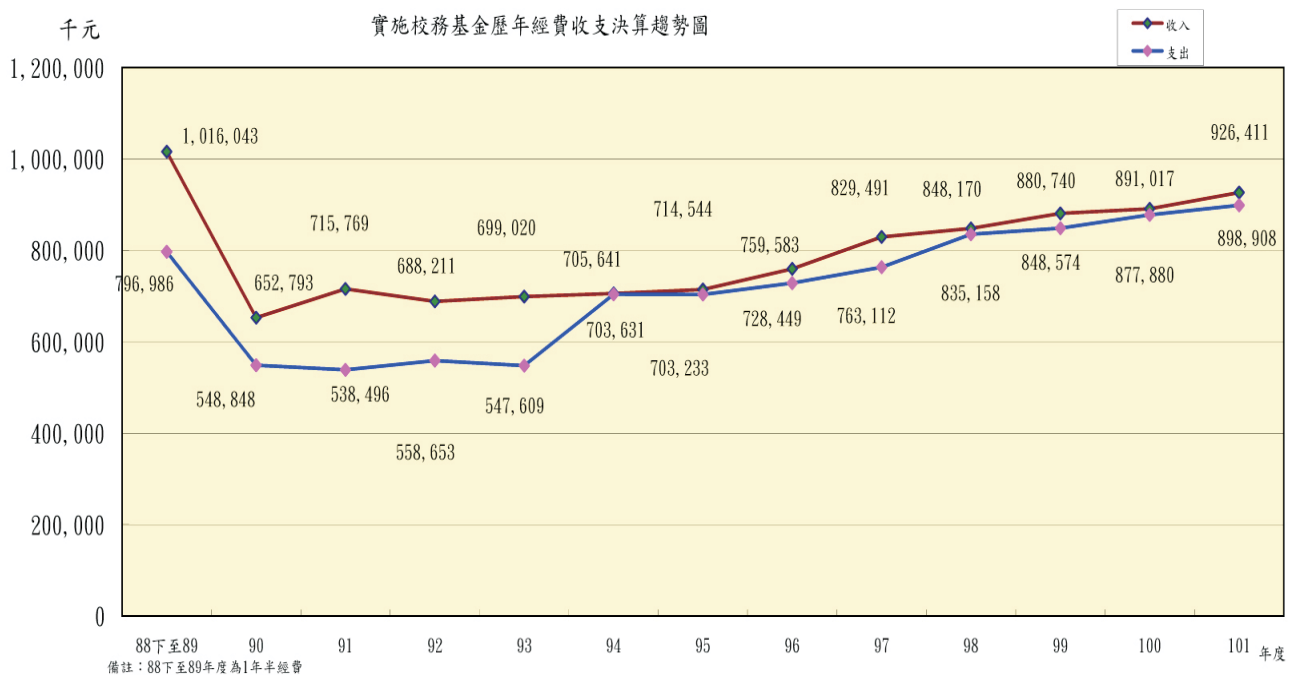

第壹部份、提要分析

第一章 本校概況

一、本校沿革

本校創立於民國前 13 年（西元 1899 年），嗣於民國 12 年在現址（臺中西區民生路 140 號）重新建校，公告設立招生，校名為「台灣總督府臺中師範學校」。隨後經歷多次變革，首先於民國 32 年，升格為「臺中師範專門學校」；民國 34 年 10 月台灣光復後，國民政府接收本校，更名為「臺灣省立臺中師範學校」；民國 49 年 8 月升格改制為三年制師專，校名為「臺灣省立臺中師範專科學校」；民國 52 年 8 月，改設為五年制國校師資科，校名仍為「臺灣省立臺中師範專科學校」；民國 76 年 7 月升格為「臺灣省立臺中師範學院」；民國 80 年 7 月，奉令改隸教育部，更名為「國立臺中師範學院」；民國 94 年 8 月升格為「國立臺中教育大學」。

本校原為一所具有優良傳統之師資培育機構，多年來孕育無數優秀之人才，校友人才濟濟，遍布各行各業，尤以在教育界服務為最。近年來師資培育政策開放，師資嚴重供過於求，以及高等教育機構迅速增設所造成威脅，本校因而積極轉型發展，期能培植學生多元專業能力，讓學生在就業上能有更多的選擇。近年來，本校定位為「以師資培育為根本，以新興專業為特色」，致力於轉型成為兼具「師資培育」及「專業特色領域」雙軌並行之文理型大學。

二、位置、面積與校內環境

本校座落於台中市五權路與民權路、民生路交會處，校址：臺中市西區民生路 140 號，英才校區座落於民生路 227 號，距離民生校區約 100 公尺，本校位居市中心，鬧中取靜，近臺中火車站僅 5 分鐘車程，對外與市區之交通十分便捷。現有校地總面積為國有地 9.9991 公頃（內含臺中市政府撥交本校之英才校區 0.9587 公頃）。

本校校園內花木扶疏，綠草如茵，環境幽雅，行政樓建於民國 17 年，為簡化哥德式樣建築，迄今已有 85 年，被列為臺中市第十大歷史建物，深具特色。88 年 921 地震，本校拆除求真樓重建，主體工程於 94 年初完工，完成系所搬遷、教學暨教師研究室之進駐。另為改善校園環境，提升學生學習效能，本校亦同時於 90 年起，陸續進行三期校園景觀工程，使校園整體煥然一新。為發展非師資培育科系，培養跨領域之管理人才，本校英才校區「教學大樓新建工程」於

101 年 11 月舉行動土典禮，預計於 103 年 11 月完工，為地下一層、地上 7 層建築物，屆時將可提供本校師生舒適、現代化的教學場所。校園配置如圖一、圖二所示。

三、組織編制

本校組織規程係依據大學法及其施行細則、師資培育法及其施行細則並配合本校實際情形訂定，經報部核定發佈實施。101 學年度共設有 4 處、3 室、2 中心、1 館、1 部、4 學院、1 獨立研究所、17 系(其中 13 個系設有碩士班，2 系有博士班)、4 學位學程及附設 1 實驗小學。其組織系統圖如圖三。現行為已奉核定之 101 學年度員額編制表，教職員額為 337 人如附表一，其中教師 249 人、職員及技術人員 88 人，另技工工友 23 人與警衛 1 人，合計 361 人。

四、系、所、中心之設置

本校以往係以培養健全之國民小學普通、特殊教育師資及幼稚園教師、教育專業人員為目標，唯因面臨轉型發展已逐步增設非師資學系。另為配合改制為大學，組織編制進行整併，原各教學中心自 94 學年度起分別併入各該學系，詳細設置情形如表一。96 年 2 月配合本校發展策略，成立研究發展處(99 學年度更名為國際事務暨研究發展處)，8 月成立師資培育暨就業輔導中心。100 學年度增設管理學院，設有國際企業學系、文化創意產業設計與營運學系、事業經營碩士學位學程、永續觀光暨遊憩管理碩士學位學程、高等教育經營管理碩士學位學程。



| | | | | | | | | | | | | | | | | |
|---------------|--|--|--|--|--|--|--|--|--|--|--|--|--|--|--|--|
| 管理學院 | | | | | | | | | | | | | | | | |
| 國際企業學系 | | | | | | | | | | | | | | | | |
| 文化創意產業設計與營運學系 | | | | | | | | | | | | | | | | |
| 人文學院 | | | | | | | | | | | | | | | | |
| 語文教育學系 | | | | | | | | | | | | | | | | |
| 區域與社會發展學系 | | | | | | | | | | | | | | | | |
| 臺灣語文學系 | | | | | | | | | | | | | | | | |
| 英語學系 | | | | | | | | | | | | | | | | |
| 美術學系 | | | | | | | | | | | | | | | | |
| 音樂學系 | | | | | | | | | | | | | | | | |
| 諮商與應用心理學系 | | | | | | | | | | | | | | | | |
| 理學院 | | | | | | | | | | | | | | | | |
| 數學教育學系 | | | | | | | | | | | | | | | | |
| 科學應用與推廣學系 | | | | | | | | | | | | | | | | |
| 資訊工程學系 | | | | | | | | | | | | | | | | |

註一：本校101學年度組織規程經教育部101.8.7臺高(三)字第1010148431號函核定，自101年8月1日生效。

註二：歷年來系所中心異動情形：

1. 初等教育研究所自84學年度更名為教育研究所，93學年度合併初等教育學系與教育研究所並更名為國民教育學系，95學年度起更名如現況。
2. 數理教育學系於76學年度成立，自87學年度分為數學教育學系及自然科學教育學系，95學年度起更名如現況。
3. 附設幼兒教育師資科於76學年度成立，自83學年度起停止招生。
4. ※之系所為94學年度改制為大學之組織規程奉核定後，95學年度起配合調整系所名稱。

第二章 歷年度簡況

一、專任教師人數

本校自 76 學年度由專科改制為學院以來，隨著班級與學生人數之逐年增加，教師人數亦相對遞增，惟近年來因政府財政困難，新增系所多不核給經費與員額，故成長漸趨平緩。專任教師人數 76 學年度為 131 人，至 101 學年度已增至 204 人，各級教師於 83 學年度前含軍訓教官，83 學年度起則另列為其他教師，故無法比較。由表二所列，自 90 學年度至 101 學年度以來，本校教授、副教授、助理教授分別增加 16 人、3 人與 41 人，而講師、其他教師則分別減少 29 人及 6 人，顯見本校師資水準已大幅提昇。(請參閱表二，圖四)

表二

歷年專任教師人數

單位：人；%

| 學年度 | 人 數 | | | | | | | 百 分 比 | | | | | | |
|-----|-----|----|-----|------|----|------|----|-------|-------|-------|-------|-------|------|-------|
| | 總計 | 教授 | 副教授 | 助理教授 | 講師 | 其他教師 | 助教 | 總計 | 教授 | 副教授 | 助理教授 | 講師 | 其他教師 | 助教 |
| 七十六 | 131 | 25 | 45 | | 39 | | 22 | 100 | 19.08 | 34.35 | | 29.77 | | 16.80 |
| 七十七 | 130 | 18 | 44 | | 51 | | 17 | 100 | 13.84 | 33.85 | | 39.23 | | 13.08 |
| 七十八 | 140 | 16 | 49 | | 62 | | 13 | 100 | 11.43 | 35.00 | | 44.29 | | 9.28 |
| 七十九 | 139 | 16 | 50 | | 63 | | 10 | 100 | 11.51 | 35.97 | | 45.32 | | 7.20 |
| 八十 | 154 | 21 | 53 | | 69 | | 11 | 100 | 13.64 | 34.42 | | 44.80 | | 7.14 |
| 八十一 | 169 | 26 | 57 | | 75 | | 11 | 100 | 15.38 | 33.73 | | 44.38 | | 6.51 |
| 八十二 | 182 | 27 | 64 | | 72 | | 19 | 100 | 14.84 | 35.16 | | 39.56 | | 10.44 |
| 八十三 | 188 | 27 | 67 | | 58 | 18 | 18 | 100 | 14.36 | 35.65 | | 30.85 | 9.57 | 9.57 |
| 八十四 | 188 | 32 | 70 | | 53 | 17 | 16 | 100 | 17.02 | 37.23 | | 28.20 | 9.04 | 8.51 |
| 八十五 | 185 | 30 | 77 | | 48 | 17 | 13 | 100 | 16.22 | 41.62 | | 25.94 | 9.19 | 7.03 |
| 八十六 | 187 | 34 | 78 | | 47 | 16 | 12 | 100 | 18.18 | 41.71 | | 25.13 | 8.56 | 6.42 |
| 八十七 | 190 | 37 | 79 | 2 | 48 | 15 | 9 | 100 | 19.47 | 41.58 | 1.05 | 25.26 | 7.90 | 4.74 |
| 八十八 | 187 | 37 | 81 | 3 | 46 | 14 | 6 | 100 | 19.79 | 43.32 | 1.60 | 24.60 | 7.48 | 3.21 |
| 八十九 | 188 | 41 | 78 | 6 | 43 | 13 | 7 | 100 | 21.81 | 41.49 | 3.19 | 22.87 | 6.92 | 3.72 |
| 九十 | 185 | 45 | 73 | 11 | 38 | 11 | 7 | 100 | 24.32 | 39.46 | 5.95 | 20.54 | 5.95 | 3.78 |
| 九十一 | 182 | 43 | 77 | 13 | 30 | 11 | 8 | 100 | 23.63 | 42.31 | 7.14 | 16.48 | 6.04 | 4.40 |
| 九十二 | 177 | 38 | 77 | 16 | 30 | 10 | 6 | 100 | 21.47 | 43.50 | 9.04 | 16.95 | 5.65 | 3.39 |
| 九十三 | 183 | 35 | 81 | 27 | 23 | 11 | 6 | 100 | 19.13 | 44.26 | 14.75 | 12.57 | 6.01 | 3.28 |
| 九十四 | 178 | 40 | 71 | 30 | 22 | 9 | 6 | 100 | 22.47 | 39.89 | 16.85 | 12.36 | 5.06 | 3.37 |
| 九十五 | 183 | 37 | 74 | 37 | 19 | 10 | 6 | 100 | 20.22 | 40.44 | 20.22 | 10.38 | 5.46 | 3.28 |
| 九十六 | 181 | 39 | 78 | 39 | 14 | 5 | 6 | 100 | 21.55 | 43.10 | 21.55 | 7.73 | 2.76 | 3.31 |
| 九十七 | 184 | 41 | 75 | 45 | 14 | 4 | 5 | 100 | 22.28 | 40.76 | 24.46 | 7.61 | 2.17 | 2.72 |
| 九十八 | 191 | 42 | 84 | 47 | 12 | 5 | 1 | 100 | 21.99 | 43.98 | 24.61 | 6.28 | 2.62 | 0.52 |
| 九十九 | 185 | 43 | 83 | 44 | 9 | 5 | 1 | 100 | 23.24 | 44.87 | 23.78 | 4.87 | 2.70 | 0.54 |
| 一〇〇 | 203 | 50 | 85 | 52 | 10 | 5 | 1 | 100 | 24.63 | 41.87 | 25.62 | 4.93 | 2.46 | 0.49 |
| 一〇一 | 204 | 61 | 76 | 52 | 9 | 5 | 1 | 100 | 29.90 | 37.25 | 25.49 | 4.41 | 2.45 | 0.49 |

註：(1) 八十三學年度以前，軍訓教官以其階級分別。上校以上比照教授，中校比照副教授，少校、上尉比照講師，中尉比照助教計列；惟自八十三學年度起改列為其他教師。

(2) 自九十八學年度起，助教僅列 86 年 3 月 21 日前任職人數。

另兼任教師為因應教學之實際需要聘任，過去幾年其成長幅度較專任教師高，所佔教師之比例，101 學年度 57.50%，係因最近五年專任教師退休人數增加所致；兼任教師中以藝能科兼任教師比率較高。（請參閱表三，圖五）

表三

歷年專兼任教師人數

單位：人；%

| 學年度 | 人 數 | | | 百 分 比 | | |
|-----|-----|-----|-----|--------|-------|-------|
| | 合計 | 專任 | 兼任 | 合計 | 專任 | 兼任 |
| 七十六 | 149 | 131 | 18 | 100.00 | 87.92 | 12.08 |
| 七十七 | 152 | 130 | 22 | 100.00 | 85.53 | 14.47 |
| 七十八 | 168 | 140 | 28 | 100.00 | 83.33 | 16.67 |
| 七十九 | 184 | 139 | 45 | 100.00 | 75.54 | 24.46 |
| 八十 | 204 | 154 | 50 | 100.00 | 75.49 | 24.51 |
| 八十一 | 220 | 169 | 51 | 100.00 | 76.82 | 23.18 |
| 八十二 | 259 | 182 | 77 | 100.00 | 70.27 | 29.73 |
| 八十三 | 287 | 188 | 99 | 100.00 | 65.51 | 34.49 |
| 八十四 | 300 | 188 | 112 | 100.00 | 62.67 | 37.33 |
| 八十五 | 295 | 185 | 110 | 100.00 | 62.71 | 37.29 |
| 八十六 | 305 | 187 | 118 | 100.00 | 61.31 | 38.69 |
| 八十七 | 333 | 190 | 143 | 100.00 | 57.06 | 42.94 |
| 八十八 | 333 | 187 | 146 | 100.00 | 56.16 | 43.84 |
| 八十九 | 340 | 188 | 152 | 100.00 | 55.29 | 44.71 |
| 九十 | 367 | 185 | 182 | 100.00 | 50.41 | 49.59 |
| 九十一 | 328 | 182 | 146 | 100.00 | 55.49 | 44.51 |
| 九十二 | 348 | 177 | 171 | 100.00 | 50.86 | 49.14 |
| 九十三 | 401 | 183 | 218 | 100.00 | 45.64 | 54.36 |
| 九十四 | 403 | 178 | 225 | 100.00 | 44.17 | 55.83 |
| 九十五 | 408 | 183 | 225 | 100.00 | 44.85 | 55.15 |
| 九十六 | 406 | 181 | 225 | 100.00 | 44.58 | 55.42 |
| 九十七 | 399 | 184 | 215 | 100.00 | 46.12 | 53.88 |
| 九十八 | 486 | 191 | 295 | 100.00 | 39.30 | 60.70 |
| 九十九 | 479 | 185 | 294 | 100.00 | 38.62 | 61.38 |
| 一〇〇 | 482 | 203 | 279 | 100.00 | 42.12 | 57.88 |
| 一〇一 | 480 | 204 | 276 | 100.00 | 42.50 | 57.50 |

若以專任教師之學歷觀察，本校具有博士學位者正快速增加，由表四觀察，101 學年度本校具博士學位者為 171 人，占專任教師人數 83.82%，而具碩士、學士學位者，所佔之比例正逐年下降中（請參閱表四、圖六）。為提高師資水準，本校鼓勵教師進修研究，101 學年度教師進修博士計 3 人（請參閱附表十七）。

表四

歷年專任教師—按學歷別分

單位：人；%

| 學年度 | 人 數 | | | | | 百 分 比 | | | | |
|-----|-----|-----|----|----|----|--------|-------|-------|-------|------|
| | 合計 | 博士 | 碩士 | 學士 | 專科 | 合計 | 博士 | 碩士 | 學士 | 專科 |
| 七十九 | 139 | 15 | 59 | 61 | 4 | 100.00 | 10.79 | 42.45 | 43.88 | 2.88 |
| 八十 | 154 | 25 | 62 | 64 | 3 | 100.00 | 16.23 | 40.26 | 41.56 | 1.95 |
| 八十一 | 169 | 32 | 68 | 65 | 4 | 100.00 | 18.93 | 40.24 | 38.46 | 2.37 |
| 八十二 | 182 | 36 | 76 | 66 | 4 | 100.00 | 19.78 | 41.76 | 36.26 | 2.20 |
| 八十三 | 188 | 44 | 77 | 64 | 3 | 100.00 | 23.40 | 40.96 | 34.04 | 1.60 |
| 八十四 | 188 | 48 | 77 | 61 | 2 | 100.00 | 25.53 | 40.96 | 32.45 | 1.06 |
| 八十五 | 185 | 53 | 75 | 55 | 2 | 100.00 | 28.65 | 40.54 | 29.73 | 1.08 |
| 八十六 | 187 | 57 | 76 | 52 | 2 | 100.00 | 30.48 | 40.64 | 27.81 | 1.07 |
| 八十七 | 190 | 68 | 68 | 52 | 2 | 100.00 | 35.79 | 35.79 | 27.37 | 1.05 |
| 八十八 | 187 | 72 | 65 | 48 | 2 | 100.00 | 38.50 | 34.76 | 25.67 | 1.07 |
| 八十九 | 188 | 77 | 63 | 46 | 2 | 100.00 | 40.96 | 33.51 | 24.47 | 1.06 |
| 九十 | 185 | 86 | 57 | 41 | 1 | 100.00 | 46.49 | 30.81 | 22.16 | 0.54 |
| 九十一 | 182 | 94 | 54 | 33 | 1 | 100.00 | 51.65 | 29.67 | 18.13 | 0.55 |
| 九十二 | 177 | 99 | 50 | 27 | 1 | 100.00 | 55.93 | 28.25 | 15.25 | 0.56 |
| 九十三 | 183 | 114 | 46 | 22 | 1 | 100.00 | 62.30 | 25.14 | 12.02 | 0.55 |
| 九十四 | 178 | 114 | 43 | 21 | | 100.00 | 64.04 | 24.16 | 11.80 | |
| 九十五 | 183 | 121 | 42 | 20 | | 100.00 | 66.12 | 22.95 | 10.93 | |
| 九十六 | 181 | 129 | 37 | 15 | | 100.00 | 71.27 | 20.44 | 8.29 | |
| 九十七 | 184 | 136 | 39 | 9 | | 100.00 | 73.91 | 21.20 | 4.89 | |
| 九十八 | 191 | 148 | 37 | 6 | | 100.00 | 77.49 | 19.37 | 3.14 | |
| 九十九 | 185 | 150 | 31 | 4 | | 100.00 | 81.08 | 16.76 | 2.16 | |
| 一〇〇 | 203 | 167 | 35 | 1 | | 100.00 | 82.27 | 17.24 | 0.49 | |
| 一〇一 | 204 | 171 | 32 | 1 | | 100.00 | 83.82 | 15.69 | 0.49 | |

註：七十九學年度以前無此項資料且自九十八學年度起，助教僅列 86 年 3 月 21 日前任職人數。

二、職員、警衛及工友人數

本校近年來增設系所，班級與學生人數日益擴增，以日間部計，由 76 學年度之 29 班增至 101 學年度之 165 班（請參閱附表五）。但為配合政府精簡政策，除奉核定之增設系、所、自然增加之班別得依規定增設員額外，本校增設之系所及各類研究中心，所需員額皆須在總員額內調配運用。

101 學年度本校實際進用員額為 287 人，其中專任教師 204 人，職員、警衛及工友計 83 人，各占實際人數之 71.08%及 28.92%。（請參閱表五）

表五

歷年教職員結構

單位：人；%

| 學年度 | 人 數 | | | 百 分 比 | | |
|-----|-----|------|--------------|--------|-------|--------------|
| | 合計 | 專任教師 | 職員、警衛 工 友 | 合計 | 專任教師 | 職員、警衛 工 友 |
| 七十六 | 209 | 131 | 78 | 100.00 | 62.68 | 37.32 |
| 七十七 | 211 | 130 | 81 | 100.00 | 61.61 | 38.39 |
| 七十八 | 223 | 140 | 83 | 100.00 | 62.78 | 37.22 |
| 七十九 | 219 | 139 | 80 | 100.00 | 63.47 | 36.53 |
| 八 十 | 230 | 154 | 76 | 100.00 | 66.96 | 33.04 |
| 八十一 | 252 | 169 | 83 | 100.00 | 67.06 | 32.94 |
| 八十二 | 267 | 182 | 85 | 100.00 | 68.16 | 31.84 |
| 八十三 | 272 | 188 | 84 | 100.00 | 69.12 | 30.88 |
| 八十四 | 277 | 188 | 89 | 100.00 | 67.87 | 32.13 |
| 八十五 | 277 | 185 | 92 | 100.00 | 66.79 | 33.21 |
| 八十六 | 286 | 187 | 99 | 100.00 | 65.38 | 34.62 |
| 八十七 | 292 | 190 | 102 | 100.00 | 65.07 | 34.93 |
| 八十八 | 297 | 187 | 110 | 100.00 | 62.96 | 37.04 |
| 八十九 | 302 | 188 | 114 | 100.00 | 62.25 | 37.75 |
| 九 十 | 295 | 185 | 110 | 100.00 | 62.71 | 37.29 |
| 九十一 | 289 | 182 | 107 | 100.00 | 62.98 | 37.02 |
| 九十二 | 284 | 177 | 107 | 100.00 | 62.32 | 37.68 |
| 九十三 | 287 | 183 | 104 | 100.00 | 63.76 | 36.24 |
| 九十四 | 278 | 178 | 100 | 100.00 | 64.03 | 35.97 |
| 九十五 | 283 | 183 | 100 | 100.00 | 64.66 | 35.34 |
| 九十六 | 280 | 181 | 99 | 100.00 | 64.64 | 35.36 |
| 九十七 | 283 | 184 | 99 | 100.00 | 65.02 | 34.98 |
| 九十八 | 290 | 191 | 99 | 100.00 | 65.86 | 34.14 |
| 九十九 | 280 | 185 | 95 | 100.00 | 66.07 | 33.93 |
| 一〇〇 | 294 | 203 | 91 | 100.00 | 69.05 | 30.95 |
| 一〇一 | 287 | 204 | 83 | 100.00 | 71.08 | 28.92 |

註：本表不含校務基金進用人員人數。

三、班級數

本校 76 學年度剛改制學院時，大學部僅設有初等教育學系、語文教育學系、社會科教育學系及數理教育學系四系 6 班、二年制幼兒師資科 2 班及沿續五專在校生 21 班，連同進修部 19 班，共 48 班。其後大學部逐年增班，五專部則自然減班，至 80 學年度為大學部 28 班、二年制幼兒師資科 4 班。81 學年度增設國民教育研究所、美勞教育學系及幼兒教育學系；82 學年度新增音樂教育學系與特殊教育學系；86 學年度增設教育測驗統計研究所；87 學年度增設環境教育研究所、體育系及數理教育學系分為數學教育學系、自然科學教育學系（含碩士班）；88 學年度增設數學教育學系碩士班，89 學年度增設諮商與教育心理研究所及國教所博士班；90 學年度增設特殊教育與輔助科技研究所及語文教育學系（含碩士班），91 學年度增設社會科教育學系碩士班，92 學年度增設幼兒教育學系碩士班及美勞教育學系碩士班，93 學年度增設語教系博士班、早期療育研究所、教學科技研究所、課程教學研究所、臺灣語文學系、資訊科學學系；94 學年度增設測統所博士班、音教系碩士班、體育系碩士班、英語學系及數位內容科技學系；95 學年度增設諮商與應用心理學系；96 學年度增設資訊科學學系碩士班；97 學年度增設永續觀光暨遊憩管理研究所、事業經營研究所、國際企業學系、文化創意產業發展學位學程；101 學年度增設教師專業碩士學位學程及高等教育經營管理碩士學位學程。101 學年度共計有博士班 21 班、碩士班 76 班、大學部 68 班及在職專班 32 班，合計 197 班。（請參閱表六）



表六

歷年班級數統計

單位：班

| 學年度 | 總計 | 日間部 | | | | | 在職專班 | |
|-----|-----|-----|-----|-----|-----|----|------|----|
| | | 合計 | 博士班 | 碩士班 | 大學部 | 二專 | | 五專 |
| 七十六 | 48 | 29 | | | 6 | 2 | 21 | 19 |
| 七十七 | 52 | 29 | | | 12 | 2 | 15 | 23 |
| 七十八 | 62 | 30 | | | 19 | 2 | 9 | 32 |
| 七十九 | 66 | 32 | | | 26 | 3 | 3 | 34 |
| 八十 | 67 | 32 | | | 28 | 4 | | 35 |
| 八十一 | 83 | 36 | | 1 | 31 | 4 | | 47 |
| 八十二 | 93 | 43 | | 2 | 37 | 4 | | 50 |
| 八十三 | 107 | 48 | | 3 | 43 | 2 | | 59 |
| 八十四 | 109 | 51 | | 2 | 49 | | | 58 |
| 八十五 | 109 | 55 | | 2 | 53 | | | 54 |
| 八十六 | 104 | 58 | | 4 | 54 | | | 46 |
| 八十七 | 102 | 62 | | 6 | 56 | | | 40 |
| 八十八 | 106 | 68 | | 9 | 59 | | | 38 |
| 八十九 | 112 | 73 | 1 | 11 | 61 | | | 39 |
| 九十 | 120 | 84 | 2 | 19 | 63 | | | 36 |
| 九十一 | 124 | 92 | 3 | 25 | 64 | | | 32 |
| 九十二 | 135 | 102 | 4 | 34 | 64 | | | 33 |
| 九十三 | 149 | 114 | 6 | 42 | 66 | | | 35 |
| 九十四 | 149 | 128 | 9 | 50 | 69 | | | 21 |
| 九十五 | 163 | 141 | 12 | 57 | 72 | | | 22 |
| 九十六 | 176 | 150 | 14 | 63 | 73 | | | 26 |
| 九十七 | 186 | 154 | 15 | 67 | 72 | | | 32 |
| 九十八 | 191 | 155 | 16 | 69 | 70 | | | 36 |
| 九十九 | 189 | 157 | 18 | 71 | 68 | | | 32 |
| 一〇〇 | 196 | 161 | 20 | 73 | 68 | | | 35 |
| 一〇一 | 197 | 165 | 21 | 76 | 68 | | | 32 |

註：在職專班係包括夜間班、暑期班及週末班。

四、學生人數

本校 76 學年度日間部計有 1,066 人，為大學部 141 人、二專 90 人、五專 835 人，至 101 學年度已增至為博士班 117 人、碩士班 816 人、大學部 3,330 人，共 4,263 人。83 學年度以後，五、二專均已停止招生而朝向增置研究所及大學部擴展。83 年 2 月「師資培育法」公布後，打破師範校院完全公費之現象。101 學年度全校公費生共 61 人，計有大學部 31 人、碩士班 30 人，餘皆為自費生。

另在職進修學生人數，101 學年度為 701 人。本校在職進修學程提供國小、幼稚園教師及一般社會大眾在職人士相當多的進修機會，以增進其教學或專業效能。(請參閱表七及圖七)

表七

歷年學生人數統計

單位：人

| 學年度 | 總計 | 日間部 | | | | | 在職專班 | |
|-----|-------|-------|-----|-----|-------|-----|------|-------|
| | | 合計 | 博士班 | 碩士班 | 大學部 | 二專 | | 五專 |
| 七十六 | 1,900 | 1,066 | | | 141 | 90 | 835 | 834 |
| 七十七 | 2,034 | 1,047 | | | 340 | 90 | 617 | 987 |
| 七十八 | 2,442 | 1,052 | | | 575 | 86 | 391 | 1,390 |
| 七十九 | 2,562 | 1,078 | | | 826 | 123 | 129 | 1,484 |
| 八十 | 2,758 | 1,120 | | | 955 | 163 | 2 | 1,638 |
| 八十一 | 3,378 | 1,327 | | 20 | 1,143 | 164 | | 2,051 |
| 八十二 | 3,610 | 1,544 | | 39 | 1,343 | 161 | 1 | 2,066 |
| 八十三 | 3,882 | 1,632 | | 50 | 1,500 | 82 | | 2,250 |
| 八十四 | 3,956 | 1,714 | | 53 | 1,661 | | | 2,242 |
| 八十五 | 4,015 | 1,862 | | 59 | 1,803 | | | 2,153 |
| 八十六 | 3,867 | 2,007 | | 77 | 1,930 | | | 1,860 |
| 八十七 | 3,888 | 2,231 | | 116 | 2,115 | | | 1,657 |
| 八十八 | 4,045 | 2,511 | | 177 | 2,334 | | | 1,534 |
| 八十九 | 4,123 | 2,691 | 3 | 235 | 2,453 | | | 1,432 |
| 九十 | 4,185 | 2,866 | 7 | 301 | 2,558 | | | 1,319 |
| 九十一 | 3,877 | 2,927 | 12 | 333 | 2,582 | | | 950 |
| 九十二 | 3,690 | 2,961 | 16 | 389 | 2,556 | | | 729 |
| 九十三 | 3,797 | 3,105 | 25 | 519 | 2,561 | | | 692 |
| 九十四 | 3,860 | 3,286 | 39 | 593 | 2,654 | | | 574 |
| 九十五 | 4,030 | 3,495 | 49 | 693 | 2,753 | | | 535 |
| 九十六 | 4,297 | 3,699 | 63 | 727 | 2,909 | | | 598 |
| 九十七 | 4,632 | 3,872 | 81 | 770 | 3,021 | | | 760 |
| 九十八 | 4,896 | 3,996 | 90 | 792 | 3,114 | | | 900 |
| 九十九 | 4,839 | 4,052 | 92 | 793 | 3,167 | | | 787 |
| 一〇〇 | 4,861 | 4,143 | 107 | 781 | 3,255 | | | 718 |
| 一〇一 | 4,964 | 4,263 | 117 | 816 | 3,330 | | | 701 |

註：在職專班係包括夜間班、暑期班及週末班。

五、生師比及平均每班學生人數

每班學生人數之變動及學校之生師比例，均有助於教育素質之改進。由表八觀之，各學年間以 79 學年度值五年制專科結束之交替時期，平均每班人數降至最低，為 33.69 人，101 學年度平均每班人數為 48.97 人，較 100 學年度 47.87 人略為上升。(請參閱表八)

另在生師比方面，因增設系所，學生人數增加較快速，致比例逐年上升，101 學年度生師比例為 18 人。自 83 學年度起，助教不計入專任教師範疇，為便於歷年資料之比較，表八所列均不含助教資料，另碩士班因其教學需要，每班學生人數與教師員額配置均與大學部不同，故亦不計入。

表八

歷年生師比及平均每班學生人數(大學部)

| 學年度 | 學生人數 (1) | 專任教師人數 (2) | 班級數 (3) | 生師比例 (1)/(2) | 平均每班學生人數 (1)/(3) |
|-----|-------------|---------------|------------|-----------------|---------------------|
| 七十六 | 1,066 | 109 | 29 | 9.78 | 36.76 |
| 七十七 | 1,047 | 113 | 29 | 9.27 | 36.10 |
| 七十八 | 1,052 | 127 | 30 | 8.28 | 35.07 |
| 七十九 | 1,078 | 129 | 32 | 8.36 | 33.69 |
| 八十 | 1,120 | 143 | 32 | 7.83 | 35.00 |
| 八十一 | 1,307 | 153 | 35 | 8.54 | 37.34 |
| 八十二 | 1,505 | 159 | 41 | 9.47 | 36.71 |
| 八十三 | 1,582 | 167 | 45 | 9.47 | 35.16 |
| 八十四 | 1,661 | 169 | 49 | 9.83 | 33.90 |
| 八十五 | 1,803 | 170 | 53 | 10.61 | 34.02 |
| 八十六 | 1,930 | 172 | 54 | 11.22 | 35.74 |
| 八十七 | 2,115 | 173 | 56 | 12.23 | 37.77 |
| 八十八 | 2,334 | 173 | 59 | 13.49 | 39.56 |
| 八十九 | 2,453 | 169 | 61 | 14.51 | 40.21 |
| 九十 | 2,558 | 162 | 63 | 14.37 | 40.60 |
| 九十一 | 2,582 | 159 | 64 | 16.24 | 40.34 |
| 九十二 | 2,556 | 157 | 64 | 16.28 | 39.94 |
| 九十三 | 2,561 | 162 | 66 | 15.81 | 38.80 |
| 九十四 | 2,654 | 157 | 69 | 16.90 | 38.46 |
| 九十五 | 2,753 | 163 | 72 | 16.89 | 38.24 |
| 九十六 | 2,909 | 156 | 73 | 18.65 | 39.85 |
| 九十七 | 3,021 | 163 | 72 | 18.53 | 41.96 |
| 九十八 | 3,114 | 169 | 70 | 18.43 | 44.49 |
| 九十九 | 3,167 | 163 | 68 | 19.43 | 46.57 |
| 一〇〇 | 3,255 | 183 | 68 | 17.79 | 47.87 |
| 一〇一 | 3,330 | 185 | 68 | 18.00 | 48.97 |

註:1. 生師比例 = 學生人數 / 專任教師人數。

2. 平均每班學生人數 = 學生人數 / 班級數。

3. 本表碩、博士班不計入，故學生人數、專任教師人數與班級數均已扣除碩、博士班部分。

4. 本表專任教師人數不含助教人數。

六、學生來源及錄取情形

本校改制為大學以來，已發展為 14 個研究所、17 學系及 4 學位學程，讓莘莘學子有更多選擇進入本校深造。101 學年度研究所平均錄取率 10.23%，其中教師專業碩士學位學程錄取率最低 1.42%，語教系（碩士班）錄取率最高為 80.00%。（請參閱表九、圖八）



| | | | | | | | | | | | | | | | | | | | | | | | | | |
|----|------|--------|--------|--|--|--|--|--|--|--|--|--|--|--|--------|--|--|--|--|--|--------|--------|--------|--------|--------|
| 90 | 錄取人數 | 114 | 4 | | | | | | | | | | | | 10 | | | | | | 12 | 15 | 16 | | 18 |
| | 錄取率 | 5.75% | 33.33% | | | | | | | | | | | | 13.51% | | | | | | 4.94% | 5.93% | 6.35% | | 5.39% |
| | 報考人數 | 1,694 | 26 | | | | | | | | | | | | 83 | | | | | | 227 | 272 | 161 | | 201 |
| | 錄取人數 | 137 | 5 | | | | | | | | | | | | 12 | | | | | | 14 | 17 | 15 | | 18 |
| | 錄取率 | 8.09% | 19.23% | | | | | | | | | | | | 14.46% | | | | | | 6.17% | 6.25% | 9.32% | | 8.96% |
| | 報考人數 | 2,458 | 34 | | | | | | | | | | | | 186 | | | | | | 396 | 193 | 116 | | 231 |
| | 錄取人數 | 164 | 5 | | | | | | | | | | | | 15 | | | | | | 16 | 20 | 15 | | 18 |
| | 錄取率 | 6.67% | 14.71% | | | | | | | | | | | | 8.06% | | | | | | 4.04% | 10.36% | 12.93% | | 7.79% |
| | 報考人數 | 2,199 | 37 | | | | | | | | | | | | 132 | | | | | | 275 | 233 | 84 | | 114 |
| | 錄取人數 | 217 | 8 | | | | | | | | | | | | 15 | | | | | | 18 | 20 | 15 | | 18 |
| | 錄取率 | 9.87% | 21.62% | | | | | | | | | | | | 11.36% | | | | | | 6.55% | 8.58% | 17.86% | | 15.79% |
| | 報考人數 | 2,406 | 28 | | | | | | | | | | | | 86 | | | | | | 412 | 177 | 80 | | 107 |
| | 錄取人數 | 249 | 8 | | | | | | | | | | | | 15 | | | | | | 20 | 20 | 15 | | 18 |
| | 錄取率 | 10.35% | 28.57% | | | | | | | | | | | | 17.44% | | | | | | 4.85% | 11.30% | 18.75% | | 16.82% |
| | 報考人數 | 1,880 | 28 | | | | | | | | | | | | 65 | | | | | | 325 | 150 | 39 | | 82 |
| | 錄取人數 | 267 | 8 | | | | | | | | | | | | 15 | | | | | | 22 | 20 | 15 | | 18 |
| | 錄取率 | 14.20% | 28.57% | | | | | | | | | | | | 23.08% | | | | | | 6.77% | 13.33% | 38.46% | | 21.95% |
| | 報考人數 | 1,630 | 22 | | | | | | | | | | | | 46 | | | | | | 90 | 295 | 101 | 29 | 73 |
| | 錄取人數 | 286 | 8 | | | | | | | | | | | | 15 | | | | | | 14 | 22 | 20 | 14 | 10 |
| | 錄取率 | 17.55% | 36.36% | | | | | | | | | | | | 32.61% | | | | | | 7.46% | 19.80% | 48.28% | | 21.95% |
| | 報考人數 | 1,498 | 32 | | | | | | | | | | | | 79 | | | | | | 90 | 240 | 72 | 33 | 93 |
| | 錄取人數 | 271 | 8 | | | | | | | | | | | | 14 | | | | | | 12 | 18 | 11 | 14 | 10 |
| | 錄取率 | 18.09% | 25.00% | | | | | | | | | | | | 17.72% | | | | | | 9.17% | 25.00% | 33.33% | | 28.89% |
| | 報考人數 | 1,601 | 58 | | | | | | | | | | | | 48 | | | | | | 56 | 283 | 52 | 23 | 49 |
| | 錄取人數 | 305 | 8 | | | | | | | | | | | | 14 | | | | | | 14 | 20 | 18 | 14 | 15 |
| | 錄取率 | 19.05% | 13.79% | | | | | | | | | | | | 29.17% | | | | | | 7.07% | 34.62% | 60.87% | | 27.12% |
| | 報考人數 | 1,465 | 41 | | | | | | | | | | | | 49 | | | | | | 80 | 275 | 38 | 29 | 56 |
| | 錄取人數 | 308 | 9 | | | | | | | | | | | | 14 | | | | | | 16 | 18 | 14 | 14 | 15 |
| | 錄取率 | 21.02% | 21.95% | | | | | | | | | | | | 28.57% | | | | | | 6.55% | 47.37% | 48.28% | | 22.73% |
| | 報考人數 | 1,254 | 40 | | | | | | | | | | | | 26 | | | | | | 93 | 281 | 37 | 23 | 88 |
| | 錄取人數 | 315 | 9 | | | | | | | | | | | | 15 | | | | | | 18 | 18 | 22 | 14 | 25 |
| | 錄取率 | 25.12% | 22.50% | | | | | | | | | | | | 57.69% | | | | | | 4.27% | 59.46% | 60.87% | | 47.62% |
| | 報考人數 | 3,275 | 36 | | | | | | | | | | | | 31 | | | | | | 71 | 242 | 32 | 28 | 33 |
| | 錄取人數 | 335 | 9 | | | | | | | | | | | | 8 | | | | | | 14 | 18 | 16 | 12 | 18 |
| | 錄取率 | 10.23% | 25.00% | | | | | | | | | | | | 80.00% | | | | | | 7.44% | 50.00% | 42.86% | | 33.33% |
| | | | | | | | | | | | | | | | 25.81% | | | | | | 19.72% | 18.95% | | 24.00% | |
| | | | | | | | | | | | | | | | 80.00% | | | | | | 50.00% | 42.86% | | 24.00% | |

近年來大學入學管道多元化，除傳統之聯招方式外，更有推薦甄選、保送等管道。本校在 83 學年度以前僅有原住民生保送升學而已，自 83 學年度起，加入試辦大學推薦甄選行列，該年度經由推薦甄選入學的有 37 位，自 91 學年度起原聯招改為考試分發，推薦甄選改稱為甄選入學，並分為學校推薦及個人申請兩種方式；除此之外尚有幼教系的四技二專推甄，教育部辦理的運動績優生、身心障礙生、僑生等入學管道，為發展國際化，97 學年度起招有外籍生，招生方式多元，招生對象亦趨開放。(請參閱表十、圖九)

表十

歷年學生來源別

| 學年度 | 新 生 人 數 | | | | | | 百 分 比 | | | | | | | | | | | | | |
|-----|---------|----------|------------------|------------------|----------------------------|------------------|-----------------------|------------|--------------------------------------|-------------|-----|----------|------------------|------------------|----------------------------|------------------|-----------------------|--------|--------------------------------------|-------------|
| | 總計 | 聯招 | 推 薦 甄 選 | 保送 | 外 籍 生 | 總計 | 聯招 | 推 薦 甄 選 | 保送 | 外 籍 生 | | | | | | | | | | |
| 七十九 | 331 | 324 | | 7 | | 100 | 97.89 | | 2.11 | | | | | | | | | | | |
| 八十 | 354 | 347 | | 7 | | 100 | 98.02 | | 1.98 | | | | | | | | | | | |
| 八十一 | 487 | 480 | | 7 | | 100 | 98.56 | | 1.44 | | | | | | | | | | | |
| 八十二 | 550 | 541 | | 9 | | 100 | 98.36 | | 1.64 | | | | | | | | | | | |
| 八十三 | 422 | 365 | 37 | 20 | | 100 | 86.49 | 8.77 | 4.74 | | | | | | | | | | | |
| 八十四 | 440 | 392 | 40 | 8 | | 100 | 89.09 | 9.09 | 1.82 | | | | | | | | | | | |
| 八十五 | 521 | 465 | 44 | 12 | | 100 | 89.25 | 8.45 | 2.30 | | | | | | | | | | | |
| 八十六 | 554 | 493 | 44 | 17 | | 100 | 88.99 | 7.94 | 3.07 | | | | | | | | | | | |
| 八十七 | 620 | 527 | 66 | 27 | | 100 | 85.00 | 10.65 | 4.35 | | | | | | | | | | | |
| 八十八 | 644 | 519 | 99 | 26 | | 100 | 80.59 | 15.37 | 4.04 | | | | | | | | | | | |
| 八十九 | 657 | 534 | 92 | 31 | | 100 | 81.28 | 14.00 | 4.72 | | | | | | | | | | | |
| 九十 | 657 | 527 | 90 | 40 | | 100 | 80.21 | 13.70 | 6.09 | | | | | | | | | | | |
| 學年度 | 總計 | 考試 分發 | 甄選入學 | | 四 技 二 專 推 甄 | 運 動 績 優 | 身 心 障 礙 生 | 僑 生 | 離 島 原 住 民 保 送 生 | 外 籍 生 | 總計 | 考試 分發 | 甄選入學 | | 四 技 二 專 推 甄 | 運 動 績 優 | 身 心 障 礙 生 | 僑 生 | 離 島 原 住 民 保 送 生 | 外 籍 生 |
| | | | 學 校 推 薦 | 個 人 申 請 | | | | | | | | | 學 校 推 薦 | 個 人 申 請 | | | | | | |
| 九十一 | 655 | 529 | 82 | - | 18 | 20 | 2 | - | 4 | | 100 | 80.76 | 12.52 | - | 2.75 | 3.05 | 0.31 | - | 0.61 | |
| 九十二 | 670 | 521 | 87 | 20 | 14 | 20 | - | 3 | 5 | | 100 | 77.76 | 12.99 | 2.99 | 2.09 | 2.99 | - | 0.44 | 0.74 | |
| 九十三 | 748 | 595 | 88 | 24 | 13 | 21 | 3 | 2 | 2 | | 100 | 79.55 | 11.76 | 3.20 | 1.74 | 2.81 | 0.40 | 0.27 | 0.27 | |
| 九十四 | 776 | 644 | 74 | 20 | 13 | 17 | 4 | 1 | 3 | | 100 | 82.99 | 9.54 | 2.58 | 1.68 | 2.19 | 0.51 | 0.13 | 0.38 | |
| 九十五 | 788 | 662 | 65 | 18 | 13 | 19 | 1 | 5 | 5 | | 100 | 84.01 | 8.25 | 2.28 | 1.65 | 2.41 | 0.13 | 0.63 | 0.64 | |
| 九十六 | 776 | 636 | 66 | 34 | 8 | 8 | 1 | 19 | 4 | | 100 | 81.95 | 8.51 | 4.38 | 1.03 | 1.03 | 0.13 | 2.45 | 0.52 | 0.00 |
| 九十七 | 817 | 683 | 68 | 28 | 8 | 5 | 0 | 20 | 3 | 2 | 100 | 83.60 | 8.32 | 3.43 | 0.98 | 0.61 | 0.00 | 2.45 | 0.37 | 0.24 |
| 九十八 | 835 | 593 | 77 | 92 | 11 | 7 | 2 | 19 | 4 | 30 | 100 | 71.02 | 9.22 | 11.02 | 1.32 | 0.83 | 0.24 | 2.28 | 0.48 | 3.59 |
| 九十九 | 807 | 599 | 68 | 96 | 18 | 4 | 2 | 9 | 3 | 8 | 100 | 74.23 | 8.43 | 11.90 | 2.23 | 0.50 | 0.25 | 1.12 | 0.37 | 0.99 |
| 一〇〇 | 830 | 532 | 66 | 165 | 18 | 5 | 4 | 20 | 4 | 16 | 100 | 64.10 | 7.95 | 19.88 | 2.17 | 0.60 | 0.48 | 2.41 | 0.48 | 1.93 |
| 一〇一 | 831 | 504 | 80 | 165 | 18 | 4 | 3 | 33 | 5 | 19 | 100 | 60.65 | 9.63 | 19.86 | 2.17 | 0.48 | 0.36 | 3.97 | 0.60 | 2.29 |

七、畢業生人數

本校自 80 學年度始有改制學院後之大學部學生畢業，當年度畢業生計有學士學位者 136 人、二專 81 人、五專 128 人合計 345 人，連同在職專班 476 人，共 821 人；100 學年度本校畢業生為 1,135 人，其中包括博士學位者 7 人、碩士學位者 208 人、學士學位者 720 人及在職專班 200 人。(請參閱表十一)

表十一

歷屆畢業生人數—按學制分

單位：人

| 學年度 | 合計 | 博士班 | 碩士班 | 大學部 | 二專 | 五專 | 在職專班 |
|--------------|--------|-----|-------|--------|-----|-----|-------|
| 七十九 | 776 | | | | 41 | 262 | 473 |
| 八十 | 821 | | | 136 | 81 | 128 | 476 |
| 八十一 | 757 | | | 199 | 82 | 1 | 475 |
| 八十二 | 841 | | 5 | 238 | 79 | | 519 |
| 八十三 | 761 | | 17 | 242 | | 1 | 501 |
| 八十四 | 913 | | 11 | 332 | | | 570 |
| 八十五 | 951 | | 19 | 352 | | | 580 |
| 八十六 | 1,353 | | 19 | 792 | | | 542 |
| 八十七 | 884 | | 28 | 434 | | | 422 |
| 八十八 | 941 | | 50 | 514 | | | 377 |
| 八十九 | 972 | | 61 | 550 | | | 361 |
| 九十 | 1,177 | | 112 | 612 | | | 453 |
| 九十一 | 1,088 | | 103 | 621 | | | 364 |
| 九十二 | 837 | | 65 | 647 | | | 125 |
| 九十三 | 890 | | 131 | 630 | | | 129 |
| 九十四 | 989 | 7 | 159 | 624 | | | 199 |
| 九十五 | 993 | 2 | 193 | 579 | | | 219 |
| 九十六 | 1,007 | 3 | 222 | 650 | | | 132 |
| 九十七 | 1,056 | 3 | 238 | 713 | | | 102 |
| 九十八 | 1,273 | 11 | 240 | 713 | | | 309 |
| 九十九 | 1,290 | 13 | 268 | 708 | | | 301 |
| 一〇〇 | 1,135 | 7 | 208 | 720 | | | 200 |
| 79-100 學年度累計 | 21,705 | 46 | 2,149 | 11,006 | 283 | 392 | 7,829 |

如以大學部各系畢業生人數言，至 100 學年度止，以教育學系累計畢業人數 2,168 人最多，次為原數理教育學系 1,600 人(其中 89 學年度前之原數理教育學系累計 688 人、數學教育學系累計有 474 人，科學應用與推廣學系 438 人)，餘依序為語文教育學系 1,380 人、幼兒教育學系 1,196 人、區域與社會發展學系 1,135 人、特殊教育學系 1,030 人、美術學系 653 人、音樂學系 490 人、體育學系 476 人、臺灣語文學系 181 人、資訊科學學系 176 人、英語學系 195 人及數位內容科技學系 139 人(參閱表十二)；在職專班畢業生人數請參閱表十三，以教育學系畢業生 2,587 人最多，次為幼兒教育學系 1,400 人，九十七學年度以後在職專班已無學士班畢業生。

表十三

歷屆畢業生人數(在職專班)——按系別分
單位：人

| 學年度 | 教育學院 | | | | | | | | | | 人文學院 | | | | | 理學院 | | | | 國小教師 二年制在 職進修專 班 | | | |
|------|-------------|-------|------------------|-------------------|------------|--------------|------------|-------------------|-----------------|-------------------|------------|-----------------|-------------------------|----------|-----------------|----------|------------|-------------------|--------------------------|---------------------------|-------------------------|------------------|-----|
| | 教育學系 碩士班 | 教育學系 | 課程與 教學碩 士班 | 特殊教 育學系 碩士班 | 特殊教育 學系 | 測統所教 學碩士班 | 幼兒教 育學系 | 幼兒教 育學系 碩士班 | 早期療 育碩士 班 | 語文教 育學系 碩士班 | 語文教 育學系 | 區域與 社會學 系 | 區域與社 會發展 系碩士 班 | 美術學 系 | 美術學 系碩士 班 | 音樂學 系 | 教育教 育學系 | 教育教 育學系 碩士班 | 科學應用 與推廣 學系碩 士班 | | 數位內容 科技學 系碩士 班 | 環教所教 學碩士 班 | |
| 七十九 | | 228 | | | | | | | | 88 | 82 | | | | | | 80 | | | | | | |
| 八十 | | 227 | | | | | | | | 91 | 80 | | | | | | 78 | | | | | | |
| 八十一 | | 239 | | | | | | | | 80 | 75 | | | | | | 81 | | | | | | |
| 八十二 | | 300 | | | | | | | | 78 | 69 | | | | | | 72 | | | | | | |
| 八十三 | | 272 | | | | | | | | 76 | 74 | | | | | | 79 | | | | | | |
| 八十四 | | 264 | | | | | | | | 35 | 32 | | | 28 | | | 36 | | | | | | |
| 八十五 | | 204 | | | 44 | | | | | 42 | 37 | | | 28 | | 24 | 31 | | | | | | |
| 八十六 | | 157 | | | 40 | | | | | 76 | 37 | | | 31 | | | 39 | | | | | | |
| 八十七 | | 125 | | | 44 | | | | | 80 | 48 | | | | | | | | | | | | |
| 八十八 | | 175 | | | | | | | | 36 | 39 | | | | | | | | | | | | |
| 八十九 | | 179 | | | 25 | | | | | 39 | | | | | | | | | | | | | |
| 九十 | 19 | 44 | | | | | | | | 12 | | | | | | | | | 26 | | | | 134 |
| 九十一 | 23 | 178 | | | | | | | | | | | | | | | | | 33 | | | | 15 |
| 九十二 | 61 | | | | | | | | | | | | | | | | | | 10 | | | | 16 |
| 九十三 | 15 | | | | | | | | | | | | | | | | | | 15 | | | | 6 |
| 九十四 | 24 | | | | | | | | | | | | | | | | | | 40 | | | | 6 |
| 九十五 | 25 | | | | | | | | | | | | | | | | | | 5 | | | | 16 |
| 九十六 | 17 | | | | | | | | | | | | | | | | | | 36 | | | | 1 |
| 九十七 | 21 | | | | | | | | | | | | | | | | | | 4 | | | | |
| 九十八 | 35 | | | | | | | | | | | | | | | | | | 30 | | | | 15 |
| 九十九 | 47 | | | | | | | | | | | | | | | | | | 5 | | | | 20 |
| 一〇〇 | 29 | | | | | | | | | | | | | | | | | | 21 | | | | 18 |
| 歷年累計 | 341 | 2,587 | 34 | 123 | 153 | 218 | 1,400 | 114 | 58 | 733 | 573 | 65 | 87 | 60 | 24 | 496 | 235 | 225 | 67 | 75 | | | 134 |

註：本表資料含夜間班、暑期班。

八、教育經費支出

(一)76 年度~88 年度 (公務預算)

本校因在 81 會計年度改制國立而經費驟增，其後雖隨著學校規模擴增而略有成長，惟教育經費之多寡除與當年度有無新增系所班及新建工程計畫相關外，尚受外在客觀之政策、經濟等因素影響，故各年間互有消長。其中經常支出為基本需求，隨用人經費之增加而持續成長。資本支出中設備費為基本教學需求，因增設系所各年均略有增長（請參閱表十四、圖十）。

表十四

歷年公務預算數

單位：新台幣千元；%

| 會計年度 | 金額 | | | | | 百分比 | | | | |
|------|---------|---------|---------|--------|--------|--------|-------|-------|-------|-------|
| | 總計 | 經常支出 | 資本支出 | | | 總計 | 經常支出 | 資本支出 | | |
| | | | 小計 | 建築費 | 設備費 | | | 小計 | 建築費 | 設備費 |
| 七十六 | 240,486 | 130,349 | 110,137 | 97,661 | 12,476 | 100.00 | 54.20 | 45.80 | 40.61 | 5.19 |
| 七十七 | 226,344 | 122,847 | 103,497 | 92,740 | 10,757 | 100.00 | 54.27 | 45.73 | 40.97 | 4.75 |
| 七十八 | 252,283 | 154,161 | 98,122 | 55,840 | 42,282 | 100.00 | 61.11 | 38.89 | 22.13 | 16.76 |
| 七十九 | 248,112 | 171,932 | 76,180 | 56,000 | 20,180 | 100.00 | 69.30 | 30.70 | 22.57 | 8.13 |
| 八十 | 234,948 | 214,236 | 20,712 | | 20,712 | 100.00 | 91.18 | 8.82 | | 8.82 |
| 八十一 | 327,386 | 287,083 | 40,303 | 28,075 | 12,228 | 100.00 | 87.69 | 12.31 | 8.57 | 3.74 |
| 八十二 | 469,275 | 335,255 | 134,020 | 96,600 | 37,420 | 100.00 | 71.44 | 28.56 | 20.58 | 7.97 |
| 八十三 | 402,908 | 356,873 | 46,035 | 8,450 | 37,585 | 100.00 | 88.57 | 11.43 | 2.10 | 9.33 |
| 八十四 | 513,132 | 387,191 | 125,941 | 91,169 | 34,772 | 100.00 | 75.46 | 24.54 | 17.76 | 6.78 |
| 八十五 | 504,785 | 397,996 | 106,789 | 78,478 | 28,311 | 100.00 | 78.84 | 21.16 | 15.55 | 5.61 |
| 八十六 | 514,794 | 400,349 | 114,445 | 86,418 | 28,027 | 100.00 | 77.77 | 22.23 | 16.79 | 5.44 |
| 八十七 | 437,879 | 395,552 | 42,327 | 10,000 | 32,327 | 100.00 | 90.33 | 9.67 | 2.28 | 7.38 |
| 八十八 | 518,788 | 452,238 | 66,550 | 19,370 | 47,180 | 100.00 | 87.17 | 12.83 | 3.73 | 9.10 |

(二)88 年下半年及 89 年度~101 年度 (基金預算)

本校自 88 年 7 月起實施校務基金，會計年度亦改為曆年制。

實施校務基金後截至 101 年度止各年度之預算數請參閱表十五、十六及圖十一。

表十五

歷年基金預算數

單位：新台幣千元

| 會計年度 | 基金預算合計 | 支出 | | | | | | | | | 預計賸餘 | 補辦預算 | 備註 |
|----------|---------|---------|---------|---------|---------|---------|--------|--------|--------|-------|--------|--------|---|
| | | 總支出 | 經常支出 | | | 資本支出 | | | 無形資產支出 | 遞延費用 | | | |
| | | | 小計 | 人事費 | 業務費等 | 小計 | 建築費 | 設備費 | | | | | |
| 八十八下暨八十九 | 913,778 | 904,248 | 812,298 | 616,644 | 195,654 | 85,950 | 24,438 | 61,512 | 6,000 | | 9,530 | | |
| 九十 | 678,940 | 661,743 | 608,743 | 458,528 | 150,215 | 51,000 | 10,000 | 41,000 | 2,000 | | 17,197 | | |
| 九十一 | 772,095 | 741,410 | 641,209 | 468,674 | 172,535 | 96,701 | 73,000 | 23,701 | 3,500 | | 30,685 | 8,711 | 1.建築費含求真樓預算63,000千元 2.補辦預算為921校舍建物修繕 |
| 九十二 | 735,533 | 723,325 | 652,493 | 489,924 | 162,569 | 67,832 | 45,332 | 22,500 | 3,000 | | 12,208 | 21,000 | 1.建築費含求真樓預算37,832千元 2.補辦預算為求真樓新建工程 |
| 九十三 | 784,924 | 769,442 | 644,133 | 497,673 | 146,460 | 122,309 | 97,309 | 25,000 | 3,000 | | 15,482 | 75,726 | 1.建築費含求真樓預算82,309千元 2.補辦預算為求真樓新建工程 |
| 九十四 | 783,633 | 759,473 | 693,403 | 488,433 | 204,970 | 57,770 | 5,000 | 52,770 | 3,300 | 5,000 | 24,160 | | |
| 九十五 | 785,422 | 783,168 | 711,568 | 484,312 | 227,256 | 66,300 | 8,000 | 58,300 | 3,300 | 2,000 | 2,254 | 45,636 | 1.建築費為興建國際交流中心 2.補辦預算為求真樓新建工程 |
| 九十六 | 804,959 | 802,959 | 709,123 | 482,626 | 226,497 | 88,650 | 41,900 | 46,750 | 3,186 | 2,000 | 2,000 | 22,818 | 1.建築費為興建國際交流中心 2.補辦預算為求真樓音樂廳裝修暨設備工程款於94年度奉准先行辦理，本年度補辦預算。 |
| 九十七 | 810,733 | 810,733 | 752,125 | 489,540 | 262,585 | 46,920 | 0 | 46,920 | 9,688 | 2,000 | - | - | |
| 九十八 | 863,798 | 863,798 | 763,741 | 477,159 | 286,582 | 83,031 | 21,730 | 61,301 | 9,026 | 8,000 | - | - | 建築費為學人宿舍新建工程。 |
| 九十九 | 892,329 | 892,329 | 791,209 | 478,622 | 312,587 | 88,183 | 4,800 | 83,383 | 9,937 | 3,000 | - | - | 建築費為學人宿舍新建工程。 |
| 一〇〇 | 956,208 | 956,208 | 872,132 | 486,657 | 385,475 | 68,107 | 0 | 68,107 | 12,969 | 3,000 | | | |
| 一〇一 | 978,924 | 978,924 | 897,176 | 507,406 | 389,770 | 72,890 | 24,000 | 48,890 | 8,858 | - | | | 建築費為英才校區教學大樓新建工程。 |

註：本表不含中教大附小資料。

表十六

歷年基金預算收支綜計表

單位：新台幣千元

| 項 目 | 95年度 | 94年度 | 93年度 | 92年度 | 91年度 | 90年度 | 88下暨89年度 |
|----------------------------|---------|---------|---------|---------|---------|---------|----------|
| 一、經常收入(A)=(A1+A2) | 713,822 | 717,563 | 659,615 | 664,701 | 671,894 | 625,940 | 821,828 |
| 補助收入(A1) | 429,548 | 423,115 | 386,010 | 397,437 | 387,394 | 366,721 | 518,401 |
| 教學研究補助收入 | 409,548 | 406,115 | 386,010 | 387,437 | 387,394 | 366,721 | 508,401 |
| 其他補助收入 | 20,000 | 17,000 | | 10,000 | | | 10,000 |
| 自籌收入(A2) | 284,274 | 294,448 | 273,605 | 267,264 | 284,500 | 259,219 | 303,427 |
| 學雜費收入 | 182,326 | 190,244 | 167,145 | 160,438 | 165,466 | 172,552 | 151,606 |
| 建教合作收入 | 38,000 | 35,000 | 35,000 | 35,000 | 47,500 | 21,899 | 7,600 |
| 推廣教育收入 | 17,148 | 22,830 | 30,281 | 29,528 | 28,771 | 34,370 | 110,207 |
| 財務收入 | 12,000 | 12,000 | 10,000 | 10,000 | 13,000 | 6,000 | 500 |
| 雜項業務收入 | 5,420 | | | | | | |
| 業務外收入 | 29,380 | 34,374 | 31,179 | 32,298 | 29,763 | 24,398 | 33,514 |
| 二、經常支出(B) | 711,568 | 693,403 | 644,133 | 652,493 | 641,209 | 608,743 | 812,298 |
| 教學研究訓輔成本 | 500,522 | 476,409 | 425,594 | 451,227 | 435,058 | 426,561 | 568,662 |
| 建教合作成本 | 37,600 | 34,900 | 34,900 | 43,000 | 47,000 | 21,169 | 17,600 |
| 推廣教育成本 | 11,320 | 15,981 | 21,196 | 23,289 | 26,171 | 25,242 | 94,669 |
| 學生公費及獎勵金 | 14,203 | 13,650 | 12,000 | 9,033 | 9,033 | 12,033 | 13,608 |
| 管理及總務費用 | 131,083 | 124,053 | 115,861 | 113,319 | 113,947 | 109,238 | 101,346 |
| 雜項業務費用 | 5,420 | | | | | | |
| 業務外費用 | 11,420 | 28,410 | 34,582 | 12,625 | 10,000 | 14,500 | 16,413 |
| 三、年度賸餘(A)-(B) | 2,254 | 24,160 | 15,482 | 12,208 | 30,685 | 17,197 | 9,530 |
| 四、固定資產擴充改良(C)=(C1+C2) | 66,300 | 57,770 | 122,309 | 67,832 | 96,701 | 51,000 | 85,950 |
| 政府補助(C1) | 33,000 | 41,000 | 121,552 | 30,000 | 95,901 | 48,000 | 85,950 |
| 自籌經費(C2) | 33,300 | 16,770 | 757 | 37,832 | 800 | 3,000 | |
| 五、無形資產(D)=(D1)+(D2) | 3,300 | 3,300 | 3,000 | 3,000 | 3,500 | 2,000 | 6,000 |
| 政府補助(D1) | 3,300 | 3,300 | 3,000 | 3,000 | 3,500 | 2,000 | 6,000 |
| 自籌經費(D2) | | | | | | | |
| 六、遞延費用(E) | 2,000 | 5,000 | | | | | |
| 自籌經費(E2) | 2,000 | 5,000 | | | | | |
| 七、預算規模(F)=(A+C+D+E) | 785,422 | 783,633 | 784,924 | 735,533 | 772,095 | 678,940 | 913,778 |
| 八、政府補助(G)=(A1+C1+D1) | 465,848 | 467,415 | 510,562 | 430,437 | 486,795 | 416,721 | 610,351 |
| 九、自籌經費(H)=(B+C+D+E-G) | 317,320 | 292,058 | 258,880 | 292,888 | 254,615 | 245,022 | 293,897 |
| 十、政府補助占經常支出比率(G/B) | 65.47% | 67.41% | 79.26% | 65.97% | 75.92% | 68.46% | 75.14% |
| 十一、政府補助占總支出比率(G/(B+C+D+E)) | 59.48% | 61.54% | 66.35% | 59.51% | 65.66% | 62.97% | 67.50% |
| 十二、自籌經費占經常支出比率(H/B) | 44.59% | 42.12% | 40.19% | 44.89% | 39.71% | 40.25% | 36.18% |
| 十三、自籌經費占總支出比率(H/(B+C+D+E)) | 40.52% | 38.46% | 33.65% | 40.49% | 34.34% | 37.03% | 32.50% |

註：本表僅表達臺中教育大學預算經費，未含附小預算。

表十六(續)

歷年基金預算收支綜計表

單位：新台幣千元

| 項 目 | 101年度 | 100年度 | 99年度 | 98年度 | 97年度 | 96年度 |
|----------------------------|---------|---------|---------|---------|---------|---------|
| 一、經常收入(A)=(A1+A2) | 897,176 | 877,976 | 791,209 | 763,741 | 752,125 | 711,123 |
| 補助收入(A1) | 512,078 | 513,630 | 469,757 | 450,943 | 449,198 | 434,848 |
| 教學研究補助收入 | 433,216 | 425,350 | 425,350 | 415,943 | 415,198 | 414,848 |
| 其他補助收入 | 78,862 | 88,280 | 44,407 | 35,000 | 34,000 | 20,000 |
| 自籌收入(A2) | 385,098 | 364,346 | 321,452 | 312,798 | 302,927 | 276,275 |
| 學雜費收入 | 228,137 | 220,458 | 213,991 | 204,095 | 197,544 | 181,890 |
| 建教合作收入 | 90,222 | 88,453 | 55,554 | 42,500 | 42,000 | 35,000 |
| 推廣教育收入 | 12,280 | 12,080 | 11,059 | 9,803 | 11,735 | 12,620 |
| 財務收入 | 9,205 | 5,666 | 9,112 | 20,000 | 18,000 | 12,000 |
| 雜項業務收入 | 2,994 | 3,905 | 3,418 | 4,050 | 3,978 | 6,073 |
| 業務外收入 | 42,260 | 33,784 | 28,318 | 32,350 | 29,670 | 28,692 |
| 二、經常支出(B) | 897,176 | 872,132 | 791,209 | 763,741 | 752,125 | 709,123 |
| 教學研究訓輔成本 | 622,819 | 602,670 | 556,473 | 541,687 | 534,025 | 502,577 |
| 建教合作成本 | 86,057 | 84,370 | 51,080 | 40,305 | 39,400 | 34,600 |
| 推廣教育成本 | 9,824 | 9,464 | 8,847 | 7,842 | 10,190 | 9,228 |
| 學生公費及獎勵金 | 19,118 | 19,831 | 18,863 | 16,689 | 15,847 | 14,881 |
| 管理及總務費用 | 134,590 | 134,749 | 133,509 | 138,789 | 132,991 | 125,966 |
| 雜項業務費用 | 2,361 | 3,124 | 2,734 | 3,240 | 3,182 | 4,800 |
| 業務外費用 | 22,407 | 17,924 | 19,703 | 15,189 | 16,490 | 17,071 |
| 三、年度賸餘(A)-(B) | - | 5,844 | - | - | - | 2,000 |
| 四、固定資產擴充改良(C)=(C1+C2) | 72,890 | 68,107 | 88,183 | 83,031 | 46,920 | 88,650 |
| 政府補助(C1) | 13,993 | 21,593 | 26,093 | 34,500 | 29,000 | 31,000 |
| 自籌經費(C2) | 58,897 | 46,514 | 62,090 | 48,531 | 17,920 | 57,650 |
| 五、無形資產(D)=(D1)+(D2) | 8,858 | 12,969 | 9,937 | 9,026 | 9,688 | 3,186 |
| 政府補助(D1) | 0 | - | - | - | 3,150 | |
| 自籌經費(D2) | 8,858 | 12,969 | 9,937 | 9,026 | 6,538 | 3,186 |
| 六、遞延費用(E) | - | 3,000 | 3,000 | 8,000 | 2,000 | 2,000 |
| 自籌經費(E2) | - | 3,000 | 3,000 | 8,000 | 2,000 | 2,000 |
| 七、預算規模(F)=(A+C+D+E) | 978,924 | 962,052 | 892,329 | 863,798 | 810,733 | 804,959 |
| 八、政府補助(G)=(A1+C1+D1) | 526,071 | 535,223 | 495,850 | 485,443 | 481,348 | 465,848 |
| 九、自籌經費(H)=(B+C+D+E-G) | 452,853 | 420,985 | 396,479 | 378,355 | 329,385 | 337,111 |
| 十、政府補助占經常支出比率(G/B) | 58.64% | 61.37% | 62.67% | 63.56% | 64.00% | 65.69% |
| 十一、政府補助占總支出比率(G/(B+C+D+E)) | 53.74% | 55.97% | 55.57% | 56.20% | 59.37% | 58.02% |
| 十二、自籌經費占經常支出比率(H/B) | 50.48% | 48.27% | 50.11% | 49.54% | 43.79% | 47.54% |
| 十三、自籌經費占總支出比率(H/(B+C+D+E)) | 46.26% | 44.03% | 44.43% | 43.80% | 40.63% | 41.98% |

註：本表僅表達臺中教育大學預算經費，未含附小預算。

九、學校基本設施

本校自 76 學年度改制學院，80 學年度改隸國立，因囿於市區土地取得不易及建築經費爭取困難，師生活動空間受限，但本校設法改善各項設施，提供學生更便捷舒適的學習環境。101 學年度校舍建築面積為 101,807 m²，每生平均為 23.88 m²，惟因學生數逐年擴增，較 100 學年度 23.95 m²為低。

由表十七觀之，101 學年度本校電腦接點數有 5,110 個，平均接點率為 112.98%，顯示本校師生使用網路資源已大幅成長。(請參閱表十七)

表十七

歷年本校基本設施統計

| 學 年 度 | 學生人數 (人) | 面 積(m ²) | | | 平均 每 生 享 有 面 積(m ² /人) | | | 電 腦 接 點 數 | | |
|-------|-------------|----------------------|------------|-----------|-----------------------------------|---------|---------|-----------|-------|--------|
| | | 校 地 | 校 舍 建 築 | 休 閒 活 動 | 校 地 | 校 舍 建 築 | 休 閒 活 動 | 總 數 | 師 生 數 | 平均接點率% |
| 七 十 六 | 1,066 | 79,227 | 48,438.90 | 4,593.55 | 74.32 | 45.44 | 4.31 | | | |
| 七 十 七 | 1,047 | 79,227 | 53,571.28 | 4,593.55 | 75.67 | 51.17 | 4.39 | | | |
| 七 十 八 | 1,052 | 79,227 | 62,482.53 | 4,593.55 | 75.31 | 59.39 | 4.37 | | | |
| 七 十 九 | 1,078 | 79,227 | 62,482.53 | 4,593.55 | 73.49 | 57.96 | 4.26 | | | |
| 八 十 | 1,120 | 79,227 | 62,482.53 | 4,593.55 | 70.74 | 55.79 | 4.10 | | | |
| 八 十 一 | 1,327 | 79,227 | 62,482.53 | 4,593.55 | 59.70 | 47.09 | 3.46 | | | |
| 八 十 二 | 1,544 | 79,227 | 62,482.53 | 4,593.55 | 51.31 | 40.47 | 2.98 | | | |
| 八 十 三 | 1,632 | 79,227 | 61,066.54 | 4,593.55 | 48.55 | 37.42 | 2.81 | 100 | 1,820 | 5.49 |
| 八 十 四 | 1,714 | 79,227 | 61,112.72 | 4,593.55 | 46.22 | 35.66 | 2.68 | 100 | 1,902 | 5.26 |
| 八 十 五 | 1,862 | 79,227 | 59,997.71 | 4,593.55 | 42.55 | 32.22 | 2.47 | 300 | 2,047 | 14.66 |
| 八 十 六 | 2,007 | 99,983 | 70,501.34 | 4,593.55 | 49.82 | 35.13 | 2.29 | 700 | 2,194 | 31.91 |
| 八 十 七 | 2,231 | 99,983 | 70,501.34 | 4,593.55 | 44.82 | 31.60 | 2.06 | 1,400 | 2,421 | 57.83 |
| 八 十 八 | 2,511 | 99,983 | 70,437.70 | 4,593.55 | 39.82 | 28.05 | 1.83 | 1,400 | 2,698 | 51.89 |
| 八 十 九 | 2,691 | 99,983 | 70,806.63 | 4,593.55 | 37.15 | 26.31 | 1.71 | 1,300 | 2,879 | 45.15 |
| 九 十 | 2,866 | 99,983 | 70,806.63 | 4,593.55 | 34.89 | 24.71 | 1.60 | 1,800 | 3,051 | 58.99 |
| 九 十 一 | 2,927 | 99,827 | 67,426.00 | 22,066.70 | 34.11 | 23.04 | 7.54 | 2,200 | 3,109 | 70.76 |
| 九 十 二 | 2,961 | 99,827 | 72,954.54 | 18,999.50 | 33.71 | 24.64 | 6.42 | 2,300 | 3,138 | 73.30 |
| 九 十 三 | 3,105 | 99,827 | 72,954.54 | 18,999.50 | 32.15 | 23.50 | 6.12 | 2,600 | 3,288 | 79.08 |
| 九 十 四 | 3,286 | 99,827 | 96,505.00 | 18,949.00 | 30.38 | 29.37 | 5.77 | 2,900 | 3,464 | 83.72 |
| 九 十 五 | 3,495 | 99,827 | 97,885.00 | 20,312.81 | 28.56 | 28.01 | 5.81 | 3,200 | 3,678 | 87.00 |
| 九 十 六 | 3,699 | 99,991 | 97,910.13 | 20,312.81 | 27.03 | 26.47 | 5.49 | 3,604 | 3,880 | 92.89 |
| 九 十 七 | 3,872 | 99,991 | 97,072.56 | 20,312.81 | 25.82 | 25.07 | 5.25 | 4,050 | 4,056 | 99.85 |
| 九 十 八 | 3,996 | 99,991 | 97,072.56 | 20,312.81 | 25.02 | 24.29 | 5.08 | 5,050 | 4,187 | 120.61 |
| 九 十 九 | 4,052 | 99,991 | 97,382.00 | 20,513.00 | 24.68 | 24.03 | 5.06 | 5,060 | 4,237 | 119.42 |
| 一 〇 〇 | 4,143 | 99,991 | 99,209.00 | 20,888.00 | 24.13 | 23.95 | 5.04 | 5,060 | 4,346 | 116.43 |
| 一 〇 一 | 4,263 | 99,991 | 101,807.00 | 16,551.92 | 23.46 | 23.88 | 3.88 | 5,110 | 4,523 | 112.98 |

- 註：1. 校舍建築面積係包括教室、宿舍、辦公室房舍樓地板總面積。
 2. 休閒活動空間係包括運動場、體育館、音樂廳、游泳池、活動中心總建坪數。
 3. 電腦接點總數為學校包括行政單位、教室及學生宿舍可連上網際網路之數目。
 4. 本表師生數為專任教師與日間部(包括博士班、研究所及大學部)學生人數之合計。
 5. 八十三學年度以前電腦接點數資料無法取得，故未列載。

第三章 101 學年度現況

一、專任教師人數

101 學年度本校聘有專任教師 204 人，其中教授 61 人、副教授 76 人、助理教授 52 人、講師 9 人、其他教師 5 人及助教 1 人，分占專任教師人數之 29.90%、37.25%、25.49%、4.41%、2.45%及 0.49%。(請參閱表十八、圖十二)。

表十八

專任教師職稱 — 按系所別分
101 學年度

| 系所別 | 人 數 | | | | | | |
|-----------------|-----|-----|-------|------------|-----|------------|-----|
| | 總 計 | 教 授 | 副 教 授 | 助 理 教 授 | 講 師 | 其 他 教 師 | 助 教 |
| 總計 | 204 | 61 | 76 | 52 | 9 | 5 | 1 |
| 教育學院 | | | | | | | |
| 教育學系(碩博士班) | 14 | 2 | 11 | 1 | | | |
| 特殊教育學系(碩士班) | 11 | 4 | 5 | 1 | | | 1 |
| 幼兒教育學系(碩士班) | 14 | 2 | 8 | 2 | 2 | | |
| 體育學系(碩士班) | 10 | 3 | 3 | 3 | 1 | | |
| 教育測驗統計研究所(碩博士班) | 7 | 3 | 3 | 1 | | | |
| 管理學院 | | | | | | | |
| 事業經營研究碩士學位學程 | 5 | 1 | 2 | 2 | | | |
| 永續觀光暨遊憩管理碩士學位學程 | 5 | 1 | 1 | 3 | | | |
| 國際企業學系 | 8 | 3 | 2 | 3 | | | |
| 文化創意產業設計與營運學系 | 6 | 1 | 2 | 3 | | | |
| 人文學院 | | | | | | | |
| 語文教育學系(碩博士班) | 14 | 5 | 3 | 5 | 1 | | |
| 區域與社會發展學系(碩士班) | 9 | 4 | 1 | 2 | 2 | | |
| 美術學系(碩士班) | 10 | 6 | 3 | 1 | | | |
| 音樂學系(碩士班) | 11 | 6 | 3 | 0 | 2 | | |
| 諮商與應用心理學系(碩士班) | 10 | 1 | 6 | 3 | | | |
| 臺灣語文學系 | 7 | 0 | 4 | 3 | | | |
| 英語學系 | 9 | 1 | 3 | 5 | | | |
| 理學院 | | | | | | | |
| 數學教育學系(碩士班) | 9 | 3 | 1 | 5 | | | |
| 科學應用與推廣學系(碩士班) | 15 | 8 | 4 | 2 | 1 | | |
| 資訊工程學系 | 10 | 4 | 3 | 3 | | | |
| 數位內容科技學系(碩士班) | 9 | 1 | 6 | 2 | | | |
| 通識教育中心 | 5 | 1 | 2 | 2 | | | |
| 軍訓教官 | 5 | | | | | 5 | |
| 校長 | 1 | 1 | | | | | |

如按專任教師性別分，本校現有男性教師 113 人、女性教師 91 人，男性教師占 55.39%、女性教師占 44.61%。而以年齡觀之，以 45 歲至未滿 50 歲者 62 人佔 30.39% 最多；次為 40 歲至未滿 45 歲者 44 人佔 21.57%；50 歲至未滿 55 歲者 38 人佔 18.63%；35 歲至未滿 40 歲者 28 人佔 13.73%，四者合佔 84.32%，即本校專任教師多集中於青壯年期。

茲再以學歷別言，本校專任教師以具博士學位者居多，為 171 人占 83.82%，碩士學位 32 人，占 15.69%，餘為學士學位者 1 人，占 0.49%。（請參閱表十九、圖十三、圖十四）

表十九 專任教師人數 — 按特性分
101 學年度

單位：人；%

| 區分 | 人 數 | | | | | | | 百 分 比 | | | | | | |
|------------------|-----|----|-----|------|----|------|----|-------|-------|-------|--------|--------|--------|--------|
| | 計 | 教授 | 副教授 | 助理教授 | 講師 | 其他教師 | 助教 | 計 | 教授 | 副教授 | 助理教授 | 講 師 | 其他教師 | 助 教 |
| (1)按性別分 | 204 | 61 | 76 | 52 | 9 | 5 | 1 | 100 | 100 | 100 | 100 | 100 | 100 | 100 |
| 男 | 113 | 39 | 37 | 30 | 3 | 4 | 0 | 55.39 | 63.93 | 48.68 | 57.69 | 33.33 | 80.00 | |
| 女 | 91 | 22 | 39 | 22 | 6 | 1 | 1 | 44.61 | 36.07 | 51.32 | 42.31 | 66.67 | 20.00 | 100.00 |
| (2)按年齡組別 | 204 | 61 | 76 | 52 | 9 | 5 | 1 | 100 | 100 | 100 | 100 | 100 | 100 | 100 |
| 30 歲至未滿 35 歲 | 2 | | | 2 | | | | 0.98 | | | 3.85 | | | |
| 35 歲至未滿 40 歲 | 28 | 1 | 6 | 18 | | 3 | | 13.73 | 1.64 | 7.89 | 34.62 | 0.00 | 60.00 | |
| 40 歲至未滿 45 歲 | 44 | 8 | 14 | 16 | 4 | 2 | | 21.57 | 13.11 | 18.42 | 30.77 | 44.44 | 40.00 | |
| 45 歲至未滿 50 歲 | 62 | 19 | 27 | 11 | 4 | | 1 | 30.39 | 31.15 | 35.53 | 21.15 | 44.44 | 0.00 | 100.00 |
| 50 歲至未滿 55 歲 | 38 | 15 | 19 | 4 | | | | 18.63 | 24.59 | 25.00 | 7.69 | 0.00 | | |
| 55 歲至未滿 60 歲 | 24 | 13 | 9 | 1 | 1 | | | 11.76 | 21.31 | 11.84 | 1.92 | 11.12 | | |
| 60 歲至未滿 65 歲 | 6 | 5 | 1 | | | | | 2.94 | 8.20 | 1.32 | | | | |
| 滿 65 歲以上 | 0 | 0 | | | | | | | | | | | | |
| (3)按學歷分 | 204 | 61 | 76 | 52 | 9 | 5 | 1 | 100 | 100 | 100 | 100 | 100 | 100 | 100 |
| 博士 | 171 | 52 | 67 | 52 | | | | 83.82 | 85.25 | 88.16 | 100.00 | | | |
| 碩士 | 32 | 9 | 9 | | 9 | 5 | | 15.69 | 14.75 | 11.84 | | 100.00 | 100.00 | |
| 學士 | 1 | | | | | | 1 | 0.49 | | 0.00 | | 0.00 | 0.00 | 100.00 |
| (4)按資格審定別 | 204 | 61 | 76 | 52 | 9 | 5 | 1 | 100 | 100 | 100 | 100 | 100 | 100 | 100 |
| 教育部審定合格 | 198 | 61 | 76 | 51 | 9 | | 1 | 97.06 | 100 | 100 | 98 | 100 | | 100 |
| 正送教育部審定 | 1 | | | 1 | | | | 0.49 | | | 2 | | | |
| 現職未經審定者 | | | | | | | | | | | | | | |
| 軍護教師 | 5 | | | | | 5 | | 2.45 | | | | | 100 | |

二、職員、警衛及工友人數

101 學年度計有職員 59 人、警衛 1 人、工友（含技工）23 人，共 83 人，男性 32 人占 38.55%，女性 51 人占 61.45%。以年齡組別觀之，職員中 79.66% 在 30 至 50 歲間，而工友（含技工）中 73.91% 在 45 歲至 60 歲間。

另就學歷別分，職員大學以上畢業者有 50 人，占職員數 84.75%，顯示本校職員愈趨年輕化，教育水準也愈提高；而工友（含技工）中，則以高(職)中程度者 8 人占 34.78% 為最多。（請參閱表二十、圖十五、圖十六）

表二十

職員、警衛、工友人數

101 學年度

單位：人；%

| 區分 | 人 數 | | | | 百 分 比 | | | |
|--------------|-----|-----|-----|----------|--------|--------|--------|----------|
| | 總 計 | 職 員 | 警 衛 | 技工 工友 | 總 計 | 職 員 | 警 衛 | 技工 工友 |
| (1)按性別分 | 83 | 59 | 1 | 23 | 100.00 | 100.00 | 100.00 | 100.00 |
| 男 | 32 | 17 | 1 | 14 | 38.55 | 28.81 | 100.00 | 60.87 |
| 女 | 51 | 42 | | 9 | 61.45 | 71.19 | | 39.13 |
| (2)按年齡組別 | 83 | 59 | 1 | 23 | 100.00 | 100.00 | 100.00 | 100.00 |
| 25 歲至未滿 30 歲 | 3 | 3 | | | 3.61 | 5.08 | | |
| 30 歲至未滿 35 歲 | 13 | 13 | | | 15.66 | 22.03 | | |
| 35 歲至未滿 40 歲 | 10 | 10 | | | 12.05 | 16.95 | | |
| 40 歲至未滿 45 歲 | 17 | 16 | | 1 | 20.48 | 27.12 | | 4.35 |
| 45 歲至未滿 50 歲 | 11 | 8 | 1 | 2 | 13.25 | 13.56 | 100.00 | 8.70 |
| 50 歲至未滿 55 歲 | 14 | 7 | | 7 | 16.87 | 11.86 | | 30.43 |
| 55 歲至未滿 60 歲 | 9 | 1 | | 8 | 10.84 | 1.69 | 0.00 | 34.78 |
| 60 歲至未滿 65 歲 | 6 | 1 | | 5 | 7.24 | 1.69 | | 21.74 |
| (3)按學歷分 | 83 | 59 | 1 | 23 | 100.00 | 100.00 | 100.00 | 100.00 |
| 研究所 | 22 | 22 | | | 26.51 | 37.29 | | |
| 大學 | 29 | 28 | | 1 | 34.94 | 47.46 | | 4.35 |
| 專科 | 13 | 9 | | 4 | 15.66 | 15.25 | 0.00 | 17.39 |
| 高(職)中 | 9 | | 1 | 8 | 10.84 | | 100.00 | 34.78 |
| 初(國)中 | 6 | | | 6 | 7.23 | | | 26.09 |
| 小學 | 4 | | | 4 | 4.82 | | | 17.39 |

註：本表不含校務基金進用人員。

三、班級數與學生人數

101 學年度本校碩、博士班及 4 碩士學位學程共 97 班 933 人，大學部 17 系共 68 班 3,330 人，合計共有日間部計 165 班 4,263 人。另在職進修專班設有暑期碩士班及夜間碩士班，計 32 班 701 人。

大學部各年級均為單班，教育學系 167 人、幼兒教育學系 192 人、特殊教育學系 191 人、體育學系 215 人、語文教育學系 207 人、區域與社會發展學系 228 人、臺灣語文學系 209 人、英語學系 220 人、美術學系 176 人、音樂學系 179 人、諮商與應用心理學系 180 人、數學教育學系 194 人、科學應用與推廣學系 182 人、資訊工程學系 202 人、數位內容科技學系 161 人；國際企業系 222 人、文化創意產業設計與營運學系 205 人。

再由表二十一觀之，本校大學部學生 64.80% 為女生，男生僅占 35.20%，顯示女性學生約占三分之二，各系中尤以幼兒教育學系女性所占比率最高超過 93.23%；而數學教育學系、科學應用與推廣學系、資訊工程學系及數位內容科技學系、體育學系則男多於女。（請參閱表二十一、圖十七）



表二十一

班級數與學生人數 101 學年度

單位：人

| 系 所 別 | 班 級 數 (班) | 總 計 | | | 一年級 | 二年級 | 三年級 | 四年級 | 五年級 | 六年級 | 七年級 | 延 修 生 |
|-----------------|--------------|--------------|--------------|--------------|--------------|--------------|--------------|------------|-----------|-----------|----------|-----------|
| | | 計 | 男 | 女 | | | | | | | | |
| 總 計 | 197 | 4,964 | 1,772 | 3,192 | 1,385 | 1,338 | 1,172 | 925 | 34 | 18 | 4 | 88 |
| 研究所 | 97 | 933 | 391 | 542 | 304 | 292 | 206 | 95 | 14 | 12 | 4 | 6 |
| 博士班 | 21 | 117 | 63 | 54 | 26 | 24 | 22 | 14 | 14 | 12 | 4 | 1 |
| 教育學院 | | | | | | | | | | | | |
| 教育學系 | 7 | 49 | 25 | 24 | 12 | 8 | 9 | 5 | 6 | 6 | 2 | 1 |
| 教育測驗統計研究所 | 7 | 42 | 29 | 13 | 9 | 12 | 8 | 4 | 5 | 3 | 1 | 0 |
| 人文學院 | | | | | | | | | | | | |
| 語文教育學系 | 7 | 26 | 9 | 17 | 5 | 4 | 5 | 5 | 3 | 3 | 1 | 0 |
| 碩士班 | 76 | 816 | 328 | 488 | 278 | 268 | 184 | 81 | 0 | 0 | 0 | 5 |
| 教育學院 | | | | | | | | | | | | |
| 教育學系 | 8 | 64 | 17 | 47 | 19 | 23 | 19 | 3 | 0 | 0 | 0 | 0 |
| 特殊教育學系 | 4 | 43 | 13 | 30 | 12 | 15 | 11 | 5 | 0 | 0 | 0 | 0 |
| 幼兒教育學系 | 8 | 63 | 2 | 61 | 22 | 21 | 16 | 4 | 0 | 0 | 0 | 0 |
| 體育學系 | 4 | 30 | 24 | 6 | 7 | 12 | 7 | 3 | 0 | 0 | 0 | 1 |
| 教育測驗統計研究所 | 4 | 57 | 37 | 20 | 17 | 28 | 11 | 1 | 0 | 0 | 0 | 0 |
| 教師專業碩士學位學程 | 1 | 30 | 3 | 27 | 30 | 0 | 0 | 0 | 0 | 0 | 0 | 0 |
| 管理學院 | | | | | | | | | | | | |
| 事業經營研究碩士學位學程 | 3 | 35 | 14 | 21 | 15 | 10 | 10 | 0 | 0 | 0 | 0 | 0 |
| 永續觀光暨遊憩管理碩士學位學程 | 3 | 27 | 8 | 19 | 8 | 8 | 11 | 0 | 0 | 0 | 0 | 0 |
| 高等教育經營管理碩士學位學程 | 1 | 8 | 2 | 6 | 8 | | | | | | | |
| 人文學院 | | | | | | | | | | | | |
| 語文教育學系 | 5 | 44 | 12 | 32 | 20 | 13 | 8 | 3 | 0 | 0 | 0 | 0 |
| 區域與社會發展學系 | 4 | 36 | 14 | 22 | 12 | 17 | 6 | 1 | 0 | 0 | 0 | 0 |
| 美術學系 | 4 | 48 | 23 | 25 | 13 | 16 | 12 | 6 | 0 | 0 | 0 | 1 |
| 音樂學系 | 4 | 60 | 13 | 47 | 15 | 21 | 13 | 11 | 0 | 0 | 0 | 0 |
| 諮商與應用心理學系 | 4 | 70 | 19 | 51 | 18 | 11 | 17 | 24 | 0 | 0 | 0 | 0 |
| 理學院 | | | | | | | | | | | | |
| 數學教育學系 | 4 | 44 | 29 | 15 | 12 | 20 | 8 | 4 | 0 | 0 | 0 | 0 |
| 科學應用與推廣學系 | 8 | 72 | 34 | 38 | 22 | 19 | 19 | 9 | 0 | 0 | 0 | 3 |
| 數位內容科技學系 | 4 | 39 | 22 | 17 | 11 | 9 | 12 | 7 | 0 | 0 | 0 | 0 |
| 資訊工程學系 | 3 | 46 | 42 | 4 | 17 | 25 | 4 | 0 | 0 | 0 | 0 | 0 |
| 大學部 | 68 | 3,330 | 1,172 | 2,158 | 839 | 816 | 808 | 786 | 0 | 0 | 0 | 81 |
| 教育學院 | | | | | | | | | | | | |
| 教育學系 | 4 | 167 | 53 | 114 | 40 | 42 | 42 | 42 | 0 | 0 | 0 | 1 |
| 特殊教育學系 | 4 | 191 | 43 | 148 | 49 | 49 | 46 | 45 | 0 | 0 | 0 | 2 |
| 幼兒教育學系 | 4 | 192 | 13 | 179 | 49 | 48 | 46 | 47 | 0 | 0 | 0 | 2 |
| 體育學系 | 4 | 215 | 162 | 53 | 53 | 58 | 45 | 51 | 0 | 0 | 0 | 8 |
| 管理學院 | | | | | | | | | | | | |
| 國際企業學系 | 4 | 222 | 62 | 160 | 67 | 42 | 59 | 53 | 0 | 0 | 0 | 1 |
| 文化創意產業設計與營運學系 | 4 | 205 | 38 | 167 | 52 | 54 | 48 | 43 | 0 | 0 | 0 | 8 |
| 人文學院 | | | | | | | | | | | | |
| 語文教育學系 | 4 | 207 | 41 | 166 | 47 | 52 | 54 | 52 | 0 | 0 | 0 | 2 |
| 區域與社會發展學系 | 4 | 228 | 100 | 128 | 51 | 59 | 61 | 52 | 0 | 0 | 0 | 5 |
| 臺灣語文學系 | 4 | 209 | 35 | 174 | 49 | 50 | 51 | 46 | 0 | 0 | 0 | 13 |
| 英語學系 | 4 | 220 | 35 | 185 | 56 | 56 | 52 | 49 | 0 | 0 | 0 | 7 |
| 美術學系 | 4 | 176 | 38 | 138 | 40 | 47 | 43 | 44 | 0 | 0 | 0 | 2 |
| 音樂學系 | 4 | 179 | 21 | 158 | 45 | 48 | 42 | 42 | 0 | 0 | 0 | 2 |
| 諮商與應用心理學系 | 4 | 180 | 48 | 132 | 47 | 34 | 44 | 48 | 0 | 0 | 0 | 7 |
| 理學院 | | | | | | | | | | | | |
| 數學教育學系 | 4 | 194 | 113 | 81 | 54 | 51 | 41 | 45 | 0 | 0 | 0 | 3 |
| 科學應用與推廣學系 | 4 | 182 | 116 | 66 | 44 | 45 | 39 | 45 | 0 | 0 | 0 | 9 |
| 資訊工程學系 | 4 | 202 | 151 | 51 | 54 | 48 | 49 | 44 | 0 | 0 | 0 | 7 |
| 數位內容科技學系 | 4 | 161 | 103 | 58 | 42 | 33 | 46 | 38 | 0 | 0 | 0 | 2 |
| 在職專班 | 32 | 701 | 209 | 492 | 242 | 230 | 158 | 44 | 20 | 6 | 0 | 1 |
| 暑期碩士班 | 16 | 312 | 106 | 206 | 97 | 78 | 100 | 25 | 7 | 4 | 0 | 1 |
| 教育學院 | | | | | | | | | | | | |
| 教育測驗統計研究所 | 1 | 26 | 9 | 17 | 0 | 0 | 24 | 1 | 1 | 0 | 0 | 0 |
| 體育學系 | 2 | 35 | 25 | 10 | 17 | 18 | | | | | | |
| 人文學院 | | | | | | | | | | | | |
| 語文教育學系 | 3 | 38 | 5 | 33 | 14 | 9 | 10 | 4 | 0 | 1 | 0 | 0 |
| 區域與社會發展學系 | 3 | 70 | 21 | 49 | 21 | 18 | 24 | 4 | 3 | 0 | 0 | 0 |
| 美術學系 | 3 | 82 | 21 | 61 | 24 | 25 | 25 | 7 | 0 | 1 | 0 | 0 |
| 理學院 | | | | | | | | | | | | |
| 科學應用與推廣學系 | 4 | 61 | 25 | 36 | 21 | 8 | 17 | 9 | 3 | 2 | 0 | 1 |
| 夜間碩士班 | 16 | 389 | 103 | 286 | 145 | 152 | 58 | 19 | 13 | 2 | 0 | 0 |
| 教育學院 | | | | | | | | | | | | |
| 教育學系 | 4 | 106 | 34 | 72 | 41 | 39 | 16 | 3 | 6 | 1 | 0 | 0 |
| 教育測驗統計研究所 | 2 | 43 | 10 | 33 | 20 | 23 | 0 | 0 | 0 | 0 | 0 | 0 |
| 特殊教育學系 | 2 | 54 | 7 | 47 | 23 | 24 | 6 | 1 | 0 | 0 | 0 | 0 |
| 幼兒教育學系 | 4 | 103 | 5 | 98 | 35 | 33 | 23 | 10 | 2 | 0 | 0 | 0 |
| 理學院 | | | | | | | | | | | | |
| 數學教育學系 | 2 | 41 | 19 | 22 | 18 | 16 | 4 | 1 | 2 | 0 | 0 | 0 |
| 數位內容科技學系 | 2 | 41 | 28 | 13 | 8 | 17 | 9 | 3 | 3 | 1 | 0 | 0 |
| 科學應用與推廣學系 | 0 | 1 | 0 | 1 | 0 | 0 | 0 | 1 | 0 | 0 | 0 | 0 |

註：夜間科廣系碩士班課程已全部授課完畢，尚有1位學生未完成畢業論文。

四、生師比及平均每班學生人數

本節為便於比較各系所專業科目間生師比例之差異，不計共同科目及軍護教師，故與前述第二章表八容有差異。由表二十二觀察，以永續觀光暨遊憩管理碩士學位學程其生師比最低為 5.4。而除教育測驗統計研究所、永續觀光暨遊憩管理碩士學位學程外，教育學系等 13 所碩、博士班，其師資與大學部多共聘。

如就平均每班學生人數言，大學部各系間以數位內容科技學系每班 40.25 人最低，而以區域與社會發展學系每班 57 人最高、國際企業學系 55.50 人為次高（請參閱表二十二）。



表二十二

生師比及平均每班學生人數 101 學年度

| 系所別 | 學生人數 (1) | 專任教師 人數 (2) | 班級數 (3) | 生師比例 (1) / (2) | 平均每班 學生人數 (1) / (3) |
|-----------------|--------------|-------------------|------------|-------------------|---------------------------|
| 總計 | 4,263 | 192 | 165 | 略 | 25.84 |
| 研究所 | 933 | 17 | 97 | 略 | 9.62 |
| 博士班 | | | | | |
| 教育學院 | | | | | |
| 教育學系博士班 | 49 | | 7 | 20.00 | 7.00 |
| 教育測驗統計研究所博士班 | 42 | | 7 | 14.14 | 6.00 |
| 人文學院 | | | | | |
| 語文教育學系博士班 | 26 | | 7 | 19.79 | 3.71 |
| 碩士班 | | | | | |
| 教育學院 | | | | | |
| 教育學系碩士班 | 64 | | 8 | 20.00 | 8.00 |
| 特殊教育學系碩士班 | 43 | | 4 | 23.40 | 10.75 |
| 幼兒教育學系碩士班 | 63 | | 8 | 18.21 | 7.88 |
| 體育學系碩士班 | 30 | | 4 | 24.50 | 7.50 |
| 教育測驗統計研究所 | 57 | 7 | 4 | 14.14 | 14.25 |
| 教師專業碩士學位學程 | 30 | | 1 | 20.00 | 30.00 |
| 管理學院 | | | | | |
| 事業經營碩士學位學程 | 35 | 5 | 3 | 8.60 | 11.67 |
| 永續觀光暨遊憩管理碩士學位學程 | 27 | 5 | 3 | 5.40 | 9.00 |
| 高等教育經營管理碩士學位學程 | 8 | | 1 | 8.60 | 8.00 |
| 人文學院 | | | | | |
| 語文教育學系碩士班 | 44 | | 5 | 19.79 | 8.80 |
| 區域與社會發展學系碩士班 | 36 | | 4 | 29.33 | 9.00 |
| 美術學系碩士班 | 48 | | 4 | 22.40 | 12.00 |
| 音樂學系碩士班 | 60 | | 4 | 21.73 | 15.00 |
| 諮商與應用心理學系碩士班 | 70 | | 4 | 25.00 | 17.50 |
| 理學院 | | | | | |
| 數學教育學系碩士班 | 44 | | 4 | 26.44 | 11.00 |
| 科學應用與推廣學系碩士班 | 72 | | 8 | 16.93 | 9.00 |
| 資訊工程學系碩士班 | 46 | | 3 | 24.80 | 15.33 |
| 數位內容科技學系碩士班 | 39 | | 4 | 22.22 | 9.75 |
| 大學部 | 3,330 | 175 | 68 | 略 | 48.97 |
| 教育學院 | | | | | |
| 教育學系 | 167 | 14 | 4 | 20.00 | 41.75 |
| 特殊教育學系 | 191 | 10 | 4 | 23.40 | 47.75 |
| 幼兒教育學系 | 192 | 14 | 4 | 18.21 | 48.00 |
| 體育學系 | 215 | 10 | 4 | 24.50 | 53.75 |
| 管理學院 | | | | | |
| 國際企業學系 | 222 | 8 | 4 | 27.75 | 55.50 |
| 文化創意產業與設計營運學系 | 205 | 6 | 4 | 34.17 | 51.25 |
| 人文學院 | | | | | |
| 語文教育學系 | 207 | 14 | 4 | 19.79 | 51.75 |
| 區域與社會發展學系 | 228 | 9 | 4 | 29.33 | 57.00 |
| 臺灣語文學系 | 209 | 7 | 4 | 29.86 | 52.25 |
| 英語學系 | 220 | 9 | 4 | 24.44 | 55.00 |
| 美術學系 | 176 | 10 | 4 | 22.40 | 44.00 |
| 音樂學系 | 179 | 11 | 4 | 21.73 | 44.75 |
| 諮商與應用心理學系 | 180 | 10 | 4 | 25.00 | 45.00 |
| 理學院 | | | | | |
| 數學教育學系 | 194 | 9 | 4 | 26.44 | 48.50 |
| 科學應用與推廣學系 | 182 | 15 | 4 | 16.93 | 45.50 |
| 資訊工程學系 | 202 | 10 | 4 | 24.80 | 50.50 |
| 數位內容科技學系 | 161 | 9 | 4 | 22.22 | 40.25 |

註：1. 本表專任教師人數不含校長、通識教育中心、軍護教師、其他教師與助教人數。

2. 本表學生人數及班級數不含在職進修專班。

3. 本表因系所合一所共聘教師其生師比例以系所合計數計算之。

表二十三

校務基金收支餘絀決算表
101 年度

單位：新台幣元

| 科 目 | 預算數 | | 決算數 | |
|------------------|---------------------|----------------|--------------------|----------------|
| | 金額 | 百分比 | 金額 | 百分比 |
| 業務收入 | 845,711,000 | 100.00% | 868,953,904 | 100.00% |
| 學雜費收入 | 241,936,000 | 28.61% | 248,755,693 | 28.63% |
| 學雜費減免(-) | (13,799,000) | -1.63% | (17,785,437) | -2.05% |
| 建教合作收入 | 90,222,000 | 10.67% | 101,785,075 | 11.71% |
| 推廣教育收入 | 12,280,000 | 1.45% | 14,179,037 | 1.63% |
| 學校教學研究補助收入 | 433,216,000 | 51.23% | 435,124,355 | 50.07% |
| 其他補助收入 | 78,862,000 | 9.32% | 78,707,454 | 9.06% |
| 雜項業務收入 | 2,994,000 | 0.35% | 8,187,727 | 0.94% |
| 業務成本與費用 | 874,769,000 | 103.44% | 877,242,579 | 100.95% |
| 教學研究及訓輔成本 | 622,819,000 | 73.64% | 625,496,313 | 71.98% |
| 建教合作成本 | 86,057,000 | 10.18% | 97,036,120 | 11.17% |
| 推廣教育成本 | 9,824,000 | 1.16% | 10,729,066 | 1.23% |
| 學生公費及獎勵金 | 19,118,000 | 2.26% | 19,712,536 | 2.27% |
| 管理費用及總務費用 | 134,590,000 | 15.91% | 118,597,176 | 13.65% |
| 雜項業務費用 | 2,361,000 | 0.28% | 5,671,368 | 0.65% |
| 業務賸餘(短絀) | (29,058,000) | -3.44% | (8,288,675) | -0.95% |
| 業務外收入 | 51,465,000 | 6.09% | 57,457,569 | 6.61% |
| 財務收入 | 9,205,000 | 1.09% | 13,903,504 | 1.60% |
| 其他業務外收入 | 42,260,000 | 5.00% | 43,554,065 | 5.01% |
| 業務外費用 | 22,407,000 | 2.65% | 21,666,219 | 2.49% |
| 其他業務外費用 | 22,407,000 | 2.65% | 21,666,219 | 2.49% |
| 業務外賸餘(短絀) | 29,058,000 | 3.44% | 35,791,350 | 4.12% |
| 本年度賸餘(短絀) | - | 0.00% | 27,502,675 | 3.17% |

五、教育經費支出

101 學年度(101.8~102.7)因跨越 101 年度(101.1~101.12)暨 102 年度(102.1~102.12)，茲就 101 年度決算執行暨 102 年度預算案編列情形說明如下：

(一)101 年度決算業務收入中以學校教學研究補助收入 435,124 千元最高，占 50.07%，次為學雜費收入 248,756 千元占 28.63%；業務成本與費用中教學研究及訓輔成本 625,496 千元，占 71.98%最高，次為管理及總務費用 118,597 千元，占 13.65%，業務短絀數為 8,289 千元，加計業務外收入 57,458 千元，業務外費用 21,666 千元所產生之業務外賸餘 35,791 千元，合計本年度賸餘 27,503 千元。(請參閱表二十三)

(二)102 年度預算案經常收入中學校教學研究補助收入 433,216 千元，占 47.97%，自籌收入 397,369 千元占 44.00%，其中學雜費收入 243,491 千元占 26.96%、學雜費減免(-)16,075 千元占-1.78%；經常支出中教學研究及訓輔成本 620,638 千元，占 68.74%最高，次為管理費用及總務費用 134,258 千元，占 14.87%；年度賸餘為 298 元。(請參閱表二十四)



表二十四

102 年度基金收支預算綜計表

單位：新台幣千元

| 項 目 | 預算數 | 百分比 |
|----------------------------|-----------|--------|
| 一、經常收入(A=A1+A2) | 903,187 | 100% |
| 補助收入(A1) | 505,818 | 56.00% |
| 學校教學研究補助收入 | 433,216 | 47.97% |
| 其他補助收入 | 72,602 | 8.04% |
| 自籌收入(A2) | 397,369 | 44.00% |
| 學雜費收入 | 243,491 | 26.96% |
| 學雜費減免(-) | (16,075) | -1.78% |
| 建教合作收入 | 96,567 | 10.69% |
| 推廣教育收入 | 12,280 | 1.36% |
| 雜項業務收入 | 8,244 | 0.91% |
| 財務收入 | 10,732 | 1.19% |
| 其他業務外收入 | 42,130 | 4.66% |
| 二、經常支出(B) | 902,889 | 100% |
| 教學研究及訓輔成本 | 620,638 | 68.74% |
| 建教合作成本 | 89,703 | 9.94% |
| 推廣教育成本 | 9,624 | 1.07% |
| 學生公費及獎勵金 | 19,118 | 2.12% |
| 管理費用及總務費用 | 134,258 | 14.87% |
| 雜項業務費用 | 4,973 | 0.55% |
| 業務外費用 | 24,575 | 2.72% |
| 三、年度賸餘(A)-(B) | 298 | 0.03% |
| 四、固定資產擴充改良(C)=(C1+C2) | 179,000 | 100% |
| 政府補助(C1) | 14,993 | 8.38% |
| 自籌經費(C2) | 164,007 | 91.62% |
| 五、無形資產(D) | 6,630 | 100% |
| 政府補助(D1) | - | 0% |
| 自籌經費(D2) | 6,630 | 100% |
| 六、遞延借項(E) | - | 0% |
| 自籌經費(E2) | - | 0% |
| 七、預算規模(F)=(A+C+D+E) | 1,088,817 | |
| 八、政府補助(G)=(A1+C1+D1) | 520,811 | |
| 九、自籌經費(H)=(B+C+D+E-G) | 567,708 | |
| 十、政府補助占經常支出比率(G/B) | 57.68% | |
| 十一、政府補助占總支出比率(G/(B+C+D+E)) | 47.85% | |
| 十二、自籌經費占經常支出比率(H/B) | 62.88% | |
| 十三、自籌經費占總支出比率(H/(B+C+D+E)) | 52.15% | |

註：未含臺中教育大學附設小學之預算數。

第四章 各教育大學比較

在各教育大學中，本校成立時間甚早，因位處於中部首善之地—臺中市，故發展較快，經多年來全體師生共同努力結果已是有目共睹，97 學年度因花蓮教育大學已併入東華大學，故以下謹就現有三所國立教育大學及一所市立臺北教育大學資料作一比較分析。

一、專任教師人數

以 101 學年度第 1 學期各教育大學專任教師結構言，除國立臺北教育大學以教授所占比例較高外，餘各校仍以副教授所占比例較高，且百分之八十八以上均為助理教授以上，顯見教育大學師資水準已普遍提高。(請參閱表二十五、圖十八)

表二十五

各教育大學專任教師—按職別分

101 學年度

單位：人 數—人；%

| 校 別 | 人 數 | | | | | | 百 分 比 | | | | | |
|--------|-----|----|---------|----------|----|----------|--------|-------|-------|----------|------|----------|
| | 總計 | 教授 | 副教 授 | 助理 教授 | 講師 | 其他 教師 | 總計 | 教授 | 副教授 | 助理 教授 | 講師 | 其他 教師 |
| 臺中教育大學 | 203 | 61 | 76 | 52 | 9 | 5 | 100.00 | 30.05 | 37.44 | 25.62 | 4.43 | 2.46 |
| 臺北教育大學 | 220 | 98 | 73 | 36 | 8 | 5 | 100.00 | 44.55 | 33.18 | 16.36 | 3.64 | 2.27 |
| 新竹教育大學 | 186 | 64 | 66 | 47 | 4 | 5 | 100.00 | 34.41 | 35.48 | 25.27 | 2.15 | 2.69 |
| 屏東教育大學 | 195 | 38 | 89 | 48 | 5 | 15 | 100.00 | 19.49 | 45.64 | 24.62 | 2.56 | 7.69 |
| 市立臺北教大 | 218 | 58 | 79 | 58 | 12 | 11 | 100.00 | 26.61 | 36.24 | 26.61 | 5.50 | 5.04 |

註：本表不含助教人數

而教育大學幾經改制，歷經多次蛻變，師資水準亦相當完備，茲以 101 學年度專任教師學位言，其中屏東教育大學博士學位人數比率最高，為 88.20%，居各校之冠，而本校具博士學位之人數亦逐年在提昇中。(請參閱表二十六、圖十九)

表二十六

各教育大學專任教師—按學歷別分

101 學年度

單位：人數—人；%

| 校 別 | 人 數 | | | | | 百 分 比 | | | | |
|--------|-----|-----|-----|-----|-----|--------|-------|-------|------|-----|
| | 總 計 | 博 士 | 碩 士 | 學 士 | 專 科 | 總 計 | 博 士 | 碩 士 | 學 士 | 專 科 |
| 臺中教育大學 | 203 | 171 | 32 | 0 | | 100.00 | 84.24 | 15.76 | 0.00 | |
| 臺北教育大學 | 220 | 193 | 22 | 5 | | 100.00 | 87.73 | 10.00 | 2.27 | |
| 新竹教育大學 | 186 | 158 | 25 | 3 | | 100.00 | 84.95 | 13.44 | 1.61 | |
| 屏東教育大學 | 195 | 172 | 20 | 3 | | 100.00 | 88.20 | 10.26 | 1.54 | |
| 市立臺北教大 | 218 | 175 | 37 | 6 | | 100.00 | 80.28 | 16.97 | 2.75 | |

註：本表不含助教人數



二、職員、警衛及工友人數

由表二十七資料顯示，各教育大學專任教師人數與職員人數（不含警衛、工友人數）之比例，以市立臺北教育大學所占比例最高，為 2.08：1，次為屏東教育大學、新竹教育大學、國立臺北教育大學，臺中教育大學比例最低。（請參閱表二十七、圖二十）

表二十七

各教育大學職員、警衛、工友人數

101 學年度

單位：人

| 校 別 | 職 員、警 衛、工 友 人 數 | | | | 專 任 教 師 人 數 | 專任教師人數 / 職 員 |
|--------|-----------------|-----|-----|-----|-------------------|--------------------|
| | 總 計 | 職 員 | 警 衛 | 工 友 | | |
| 臺中教育大學 | 167 | 143 | 1 | 23 | 203 | 1.42 |
| 臺北教育大學 | 170 | 143 | 1 | 26 | 220 | 1.54 |
| 新竹教育大學 | 145 | 119 | 2 | 24 | 186 | 1.56 |
| 屏東教育大學 | 147 | 110 | 13 | 24 | 195 | 1.77 |
| 市立臺北教大 | 135 | 105 | 4 | 26 | 218 | 2.08 |

註：（1）專任教師人數不包括 86.3.21 前任職之助教人數。

（2）本表含校務基金進用人員。



三、班級數與學生人數

現各教育大學除日間部設大學部、研究所外，尚有在職進修碩士專班暑期班及夜間班等。以前學年度各教育大學進修部學生人數以都市化程度愈高地區所占比率愈高。

本校 101 學年度共有 197 班 4,964 人，學生人數最多者為國立臺北教育大學之 5,660 人，而以新竹教育大學之 3,947 人最少，市立臺北教育大學次低。(請參閱表二十八、圖二十一)

表二十八

各教育大學班級數與學生人數

101 學年度

單位：人

| 區 分 | 臺中教育大學 | 臺北教育大學 | 新竹教育大學 | 屏東教育大學 | 臺北市立教育大學 |
|---------------|--------------|--------------|--------------|--------------|--------------|
| 班級數 | 197 | 165 | 146 | 148 | 161 |
| 研究所 | 97 | 51 | 34 | 38 | 50 |
| 大學(日) | 68 | 72 | 60 | 77 | 74 |
| 學士學位班(夜) | | | | | |
| 學士學位班(暑) | | | | | |
| 碩士在職專班(暑) | 16 | 13 | 19 | 4 | |
| 碩士在職專班(夜) | 16 | 29 | 33 | 29 | 37 |
| 碩士在職專班(週末) | 0 | | | | |
| 學生人數 | 4,964 | 5,660 | 3,947 | 4,747 | 4,800 |
| 研究所 | 933 | 1,277 | 835 | 846 | 1,065 |
| 大學(日) | 3,330 | 3,173 | 2,499 | 3,229 | 2,888 |
| 學士學位班(夜) | | | | | |
| 學士學位班(暑) | | | | | |
| 碩士在職專班(暑) | 312 | 304 | 211 | 70 | |
| 碩士在職專班(夜) | 389 | 906 | 402 | 602 | 847 |
| 碩士在職專班(週末) | | | | | |
| 一〇〇學年度 | | | | | |
| 畢業生人數 | 1,135 | 1,468 | 889 | 1,118 | 1,057 |
| 研究所 | 215 | 314 | 230 | 195 | 232 |
| 大學(日) | 720 | 757 | 566 | 688 | 585 |
| 學士學位班(夜) | | | | | |
| 學士學位班(暑) | | | | | |
| 碩士在職專班(暑) | 80 | 75 | 0 | 26 | |
| 碩士在職專班(夜) | 120 | 322 | 93 | 209 | 240 |

四、生師比及平均每班學生人數

以 101 學年度各教育大學日間部學生作比較，本校平均每班學生人數 25.84 人，較各教育大學平均數 32.38 人低；生師比 21，則高於各教育大學平均值 19.68。(請參閱表二十九)

表二十九

各教育大學生師比及平均每班學生人數(日間部)

101 學年度

| 校 別 | (1) 學生人數 | (2) 專任教師人數 | (3) 班級數 | (4) = (1)/(2) 生 師 比 例 | (5) = (1)/(3) 平均每班學生人數 |
|--------|-------------|---------------|------------|--------------------------|---------------------------|
| 平 均 值 | 4,015 | 204 | 124 | 19.68 | 32.38 |
| 臺中教育大學 | 4,263 | 203 | 165 | 21.00 | 25.84 |
| 臺北教育大學 | 4,450 | 220 | 123 | 20.23 | 36.18 |
| 新竹教育大學 | 3,334 | 186 | 94 | 17.92 | 35.47 |
| 屏東教育大學 | 4,075 | 195 | 115 | 20.90 | 35.43 |
| 市立臺北教大 | 3,953 | 218 | 124 | 18.13 | 31.88 |

註：1. 本表因資料來源有限，專任教師人數未扣除研究所部分，故與第二、三章容有差異。
2. 本表學生數，專任教師數及班級數均不含在職專班資料。
3. 本表專任教師人數不含助教人數。



五、教育經費支出

國立大學校院實施校務基金，需自籌部分經費，依表三十觀之，各教育大學自籌之比率甚高。

若以表三十一，比較 101 年度各教育大學決算收支表，計提折舊後本校年度賸餘為 2,750 萬 2,675 元。



表三十

各教育大學預算收支綜計表 102 年度

單位：新臺幣千元

| 項 目 | 臺中教育 大學 | 臺北教育 大學 | 新竹教育 大學 | 屏東教育 大學 | 臺北市立 教大 |
|-------------------------------------|------------|------------|------------|------------|------------|
| 一、經常收入 | 903,187 | 960,620 | 783,554 | 850,872 | 868,003 |
| 教學收入 | 336,263 | 373,417 | 314,377 | 332,900 | 228,025 |
| 勞務收入 | 0 | 0 | 0 | 0 | 7,828 |
| 其他業務收入 | 514,062 | 544,716 | 432,410 | 462,857 | 614,023 |
| 財務收入 | 10,732 | 11,927 | 3,820 | 11,000 | 0 |
| 其他業務外收入 | 42,130 | 30,560 | 32,947 | 44,115 | 18,127 |
| 二、經常支出(A) | 902,889 | 959,990 | 818,297 | 850,833 | 904,478 |
| 教學成本 | 719,965 | 758,648 | 674,457 | 685,668 | 749,840 |
| 勞務成本 | 0 | 0 | 0 | 0 | 4,911 |
| 其他業務成本 | 19,118 | 38,422 | 14,160 | 12,000 | 25,069 |
| 管理及總務費用 | 134,258 | 130,700 | 122,074 | 110,590 | 115,121 |
| 其他業務費用 | 4,973 | 5,720 | 2,500 | 2,400 | 997 |
| 其他業務外費用 | 24,575 | 26,500 | 5,106 | 40,175 | 8,540 |
| 三、年度餘(絀)數(B) | 298 | 630 | (34,743) | 39 | (36,475) |
| 四、固定資產擴充改良(C)=(C1+C2) | 179,000 | 42,870 | 38,400 | 81,389 | 54,864 |
| 政府補助(C1) | 14,993 | 7,900 | 13,500 | 36,762 | 54,864 |
| 自籌經費(C2) | 164,007 | 34,970 | 24,900 | 44,627 | 0 |
| 五、無形資產(D)=(D1+D2) | 3,630 | 5,351 | 3,000 | 540 | 34,275 |
| 政府補助(D1) | 0 | | 1,500 | 340 | 34,275 |
| 自籌經費(D2) | 3,630 | 5,351 | 1,500 | 200 | 0 |
| 六、遞延借項(E)=(E1+E2) | 3,000 | 0 | 3,600 | 200 | 0 |
| 政府補助(E1) | | | 1,500 | 200 | |
| 自籌經費(E2) | 3,000 | | 2,100 | 0 | 0 |
| 七、預算規模 (F)=(A)+(B>0)+(C)+(D)+(E) | 1,088,817 | 1,008,841 | 828,554 | 933,001 | 993,617 |
| 八、政府補助(G) | 526,061 | 544,583 | 445,601 | 496,159 | 697,062 |
| 九、自籌經費 (H)=(A)+(C)+(D)+(E)-(G) | 562,458 | 463,628 | 417,696 | 436,803 | 296,555 |
| 十、政府補助占經常支出比率(G/A) | 58.26% | 56.73% | 54.45% | 58.31% | 77.07% |
| 十一、政府補助占總支出比率 (G/(A+C+D+E)) | 48.33% | 54.01% | 51.62% | 53.18% | 70.15% |
| 十二、自籌經費占經常支出比率(H/A) | 62.30% | 48.30% | 51.04% | 51.34% | 32.79% |
| 十三、自籌經費占總支出比率 (H/(A+C+D+E)) | 51.67% | 45.99% | 48.38% | 46.82% | 29.85% |

備註：政府補助係國庫撥款「其他業務收入」計畫項下之【學校教學研究補助收入】、【其他補助收入】及「增置資本支出」（含固定資產及無形資產、遞延借項）。

表三十一

各教育大學收支餘絀決算表 101 年度

單位：新臺幣元

| 科目 | 臺中教育大學 | 臺北教育大學 | 新竹教育大學 | 屏東教育大學 | 臺北市立教育大學 |
|------------------|--------------------|----------------------|--------------------|--------------------|--------------------|
| 業務收入 | 868,953,904 | 957,603,379 | 762,915,146 | 884,673,219 | 906,044,821 |
| 勞務收入 | | | | | 13,712,399 |
| 學雜費收入 | 248,755,693 | 274,529,197 | 174,698,109 | 218,963,260 | 210,219,245 |
| 學雜費減免 | -17,785,437 | -12,419,472 | -11,017,328 | -18,809,870 | -9,634,525 |
| 建教合作收入 | 101,785,075 | 111,865,910 | 157,402,557 | 211,909,282 | 104,836,921 |
| 推廣教育收入 | 14,179,037 | 26,575,266 | 9,237,903 | 4,527,486 | 9,018,723 |
| 權利金收入 | | 40,568 | | 0 | |
| 學校教學研究補助收入 | 435,124,355 | 494,810,402 | 402,716,471 | 438,994,726 | 537,868,067 |
| 其他補助收入 | 78,707,454 | 54,477,437 | 26,560,246 | 25,395,885 | 40,023,991 |
| 雜項業務收入 | 8,187,727 | 7,724,071 | 3,317,188 | 3,692,450 | 0 |
| 業務成本與費用 | 877,242,579 | 987,393,000 | 787,640,969 | 938,510,223 | 940,482,057 |
| 勞務成本 | | | | | 10,487,992 |
| 教學研究及訓輔成本 | 625,496,313 | 655,816,367 | 499,211,211 | 581,077,230 | 695,977,221 |
| 建教合作成本 | 97,036,120 | 111,666,155 | 150,844,828 | 210,636,798 | 98,987,015 |
| 推廣教育成本 | 10,729,066 | 20,928,024 | 5,353,800 | 2,135,481 | 6,526,583 |
| 學生公費及獎勵金 | 19,712,536 | 52,972,792 | 26,855,470 | 20,791,477 | 12,255,204 |
| 雜項業務成本 | | 0 | | 0 | 6,360,528 |
| 管總費用及總務費用 | 118,597,176 | 140,388,384 | 103,134,958 | 121,503,601 | 107,585,422 |
| 研究發展費用 | 0 | 0 | | 0 | |
| 雜項業務費用 | 5,671,368 | 5,621,278 | 2,240,702 | 2,365,636 | 2,302,092 |
| 業務賸餘 | -8,288,675 | -29,789,621 | -24,725,823 | -53,837,004 | -34,437,236 |
| 業務外收入 | 57,457,569 | 60,395,935 | 44,829,171 | 77,773,115 | 21,434,888 |
| 利息收入 | 13,903,504 | 14,722,989 | 3,278,139 | 16,274,350 | 8,168 |
| 資產使用費及權利金收入 | 40,378,976 | 40,523,525 | 34,417,697 | 50,830,893 | 16,635,561 |
| 賠(補)償收入 | 0 | 0 | 1,128 | 18,460 | 0 |
| 受贈收入 | 1,172,354 | 2,611,117 | 4,931,391 | 948,094 | 1,422,633 |
| 違規罰款收入 | 386,264 | 529,316 | 307,760 | 6,332,374 | 236,115 |
| 雜項收入 | 1,616,471 | 2,008,988 | 1,893,056 | 3,368,944 | 3,132,411 |
| 業務外費用 | 21,666,219 | 42,902,826 | 2,854,885 | 35,487,679 | 6,001,223 |
| 雜項費用 | 21,666,219 | 42,902,826 | 2,854,885 | 35,487,679 | 6,001,223 |
| 業務外賸餘 | 35,791,350 | 17,493,109 | 41,974,286 | 42,285,436 | 15,433,665 |
| 本年度賸餘 | 27,502,675 | -12,296,512 | 17,248,463 | -11,551,568 | -19,003,571 |
| 作業總收入 | 926,411,473 | 1,017,999,314 | 807,744,317 | 962,446,334 | 927,479,709 |
| 作業總支出 | 898,908,798 | 1,030,295,826 | 790,495,854 | 973,997,902 | 946,483,280 |
| 作業總支出占總收入 | 97.03% | 101.21% | 97.86% | 101.20% | 102.05% |
| 賸餘占總收入 | 2.97% | -1.21% | 2.14% | -1.20% | -2.05% |

第貳部份、統計表

附表一

教職員員額編制表
101學年度

單位：人

| 區 | 分 | 職 | 稱 | 任 | 用 | 別 | 員 | 額 | 備 | 考 |
|----------|---|-------------|----|-----|-----|-------|--|---|---|---|
| 教 | 師 | 校 | 長 | 聘 | 任 | | 一 | | | |
| | | 副 | 長 | 聘 | 兼 | | (一) | | 由教授兼任。 | |
| | | 學 | 長 | 聘 | 兼 | | (四) | | 由教授兼任。 | |
| | | 院 | 長 | 聘 | 兼 | | (三) | | 教務長、學生事務長由教授兼任、總務長由副教授以上教師兼任。 | |
| | | 三 | 長 | 聘 | 兼 | | (一) | | 由副教授以上教師兼任。 | |
| | | 國際事務暨研究發展處 | 長 | 聘 | 兼 | | (一) | | 由副教授以上教師兼任。 | |
| | | 進修推廣部主任 | 聘 | 兼 | | (一) | | | 由副教授以上教師兼任。 | |
| | | 主任秘書 | 聘 | 兼 | | (一) | | | 由副教授以上教師兼任。 | |
| | | 所長、系、學位學程主 | 聘 | 兼 | | (二十二) | | | 一、教育學院：教育學系(含課程與教學碩士班、教育行政與管理碩士在職專班)、特殊教育學系、幼兒教育學系(含早期療育碩士班)、體育學系、教育測驗統計研究所、教師專業碩士學位學程。 二、人文學院：語文教育學系、區域及社會發展學系、臺灣語文學系、英語學系、美術學系、音樂學系、諮商與應用心理學系。 三、理學院：數學教育學系、科學應用與推廣學系(含環境教育及管理碩士班)、資訊工程學系、數位內容科技學系。 四、管理學院：國際企業學系、文化創意產業設計與營運學系、事業經營碩士學位學程、永續觀光暨遊憩管理碩士學位學程、高等教育經營管理碩士學位學程。 以上所長、系、學位學程主任由副教授以上人員兼任。 | |
| | | 圖書館館長 | 聘 | 兼 | | (一) | | | 由副教授以上教師兼任。 | |
| | | 師資培育暨就業輔導中心 | 主任 | 聘 | 兼 | | (一) | | 由副教授以上教師兼任。 | |
| | | 計算機與網路中心 | 主任 | 聘 | 兼 | | (一) | | 由副教授以上教師兼任。 | |
| | | 組 | 長 | 聘 | 兼 | | (十六) | | 一、教務處：課務組。 二、學生事務處：生活輔導組、衛生保健組、課外活動指導組、心理輔導組。 三、國際事務暨研究發展處：學術發展組、產學合作組、國際事務組。 四、進修推廣部：企劃組、服務組、華語文中心。 五、圖書館：系統資訊組、閱覽典藏組。 六、師資培育暨就業輔導中心：師資培育組、就業輔導組。 七、計算機與網路中心：網路及行政組、資訊系統組。 以上行政主管由助理教授以上教學或研究人員兼任。 | |
| 二級行政單位主任 | 聘 | 兼 | | (六) | | | 一、教務處：通識教育中心、教學發展中心。 二、學生事務處：體育室主任由助理教授以上之體育教學或研究人員兼任；軍訓室主任由職級相當人員或教育部推薦之軍訓教官擇聘。 三、進修推廣部：華語文中心。 由助理教授以上教學或研究人員兼任。 | | | |
| 教 | 師 | 聘 | 任 | | 二三八 | | 含通識教育教師四人。 | | | |
| 助 | 教 | 聘 | 任 | | 五 | | | | | |
| 軍 | 官 | 派 | 任 | | 五 | | | | | |
| 小 | 計 | | | | 二四九 | | (五八) | | | |

教職員員額編制表(續)

101學年度

附表一(續)

單位：人

| 區分 | 職稱 | 官等或級別 | 職等 | 員額 | 備考 | |
|----|---------|----------------|----------------|------------------|-------------|-------------|
| 職員 | 專門委員 | 薦任至簡任 | 第九職等至第十職等 | 一 | 內一人得列簡任第十職等 | |
| | 秘書 | 薦任 | 第八職等至第九職等 | 四 | | |
| | 組長 | 薦任 | 第八職等至第九職等 | 九 | | |
| | 技正 | 薦任 | 第八職等至第九職等 | 二 | | |
| | 編審 | 薦任 | 第七職等至第八職等 | 二 | | |
| | 專員 | 薦任 | 第七職等至第八職等 | 二 | | |
| | 輔導員 | 薦任 | 第七職等至第八職等 | 一 | | |
| | 醫師 | | | (一) | | 列師(三)級 |
| | 護理師 | 師級 | | 一 | | |
| | 組員 | 委任或薦任 | 第五職等或第六職等至第七職等 | 三十 | | |
| | 技士 | 委任或薦任 | 第五職等或第六職等至第七職等 | 五 | | |
| | 護士 | 士(生)級 | | 一 | | |
| | 技佐 | 委任 | 第四職等至第五職等 | 二 | | 內一人得列薦任第六職等 |
| | 助理員 | 委任 | 第四職等至第五職等 | 五 | 內三人得列薦任第六職等 | |
| | 辦事員 | 委任 | 第三職等至第五職等 | 十 | | |
| | 書記 | 委任 | 第一職等至第三職等 | 三 | | |
| | 人事室 | | | | | |
| | 主任 | 薦任至簡任 | 第九職等至第十職等 | 一 | | |
| | 專員 | 薦任 | 第七職等至第八職等 | 一 | | |
| | 組員 | 委任或薦任 | 第五職等或第六職等至第七職等 | 二 | | |
| | 主計室 | | | | | |
| | 主計主任 | 薦任至簡任 | 第九職等至第十職等 | 一 | | |
| | 組長 | 薦任 | 第八職等至第九職等 | 一 | | |
| 專員 | 薦任 | 第七職等至第八職等 | 一 | | | |
| 組員 | 委任或薦任 | 第五職等或第六職等至第七職等 | 三 | | | |
| | 小計 | | 八十八(一) | | | |
| | 教職員員額總計 | | 三三七(六十) | (含職員員額編制表聘兼醫師一位) | | |

註：1.()表係兼任

2. 本教師員額編制表業經教育部101年10月11日臺人(一)字第1010189599A號函核定，自101年10月1日生效。

附表二

校 地 校 舍 面 積

101學年度

單位：平方公尺(m²)

| 校 地 | 面 積 | |
|--------------------|--------|---------|
| 合 計 | 99,991 | |
| 1. 校舍占地面積 | 25,080 | |
| 2. 運動場地 | 16,083 | |
| 3. 其他校地 | 58,828 | |
| 校 舍 | 數 量 | 面 積 |
| 合 計 | | 101,807 |
| 1. 普通教室 (間) | 77 | 5,598 |
| 2. 特別教室 (間) | 113 | 9,473 |
| 3. 實習工場及實驗室 | | 1,852 |
| 4. 教師研究室 (間) | 213 | 3,721 |
| 5. 學生研究室 (間) | 39 | 2,025 |
| 6. 辦公室 | | 7,446 |
| 7. 會議室 (間) | 17 | 2,596 |
| 8. 體育館(含學生活動中心)(座) | 1 | 2,307 |
| 9. 圖書館 (座) | 1 | 5,421 |
| 10. 餐廳(座) | 1 | 1,132 |
| 11. 學生宿舍(床位) | 2,031 | 19,496 |
| 12. 有眷教職員宿舍(戶) | 25 | 2,444 |
| 13. 其他 | | 38,296 |

註：本表資料截至一〇一年十月十五日止。

歷 年 專 兼 任 教 師 人 數 (日 間 部)

101學年度

單位：人

| 學 年 度 、 系 所 別 學 歷 別 、 年 齡 別 資 格 審 定 別 | 專 任 教 師 | | | | | | | | | | | 兼 任 教 師 | | | | | | | | | | | 助 教 | | | | | | | | |
|---|---------|-----|----|-----|----|-------|----|---------|----|-----|----|---------|----|-----|-----|-----|-----|----|-------|----|---------|----|-----|----|---------|----|----|----|----|----|----|
| | 總 計 | | | 教 授 | | 副 教 授 | | 助 理 教 授 | | 講 師 | | 其 他 教 師 | | 總 計 | | | 教 授 | | 副 教 授 | | 助 理 教 授 | | 講 師 | | 其 他 教 師 | | 計 | 男 | 女 | | |
| | 計 | 男 | 女 | 男 | 女 | 男 | 女 | 男 | 女 | 男 | 女 | 男 | 女 | 計 | 男 | 女 | 男 | 女 | 男 | 女 | 男 | 女 | 男 | 女 | 男 | 女 | 計 | 男 | 女 | | |
| 七 十 二 | 101 | 74 | 27 | 24 | 7 | 32 | 9 | | | | | 18 | 11 | | | | | | | | | | | | | | | 15 | 7 | 8 | |
| 七 十 三 | 101 | 71 | 30 | 22 | 7 | 29 | 11 | | | | | 20 | 12 | | | | | | | | | | | | | | | 19 | 9 | 10 | |
| 七 十 四 | 98 | 67 | 31 | 24 | 6 | 26 | 11 | | | | | 17 | 14 | | | | | | | | | | | | | | | 26 | 13 | 13 | |
| 七 十 五 | 99 | 66 | 33 | 17 | 5 | 32 | 10 | | | | | 17 | 18 | | | | | | | | | | | | | | | 26 | 14 | 12 | |
| 七 十 六 | 109 | 73 | 36 | 21 | 4 | 34 | 11 | | | | | 18 | 21 | | | 18 | | | | | | | | | | | | 22 | 11 | 11 | |
| 七 十 七 | 113 | 76 | 37 | 17 | 1 | 33 | 11 | | | | | 26 | 25 | | | 22 | | | | | | | | | | | | 17 | 8 | 9 | |
| 七 十 八 | 127 | 80 | 47 | 14 | 2 | 36 | 13 | | | | | 30 | 32 | | | 28 | | | | | | | | | | | | 13 | 4 | 9 | |
| 七 十 九 | 129 | 80 | 49 | 14 | 2 | 34 | 16 | | | | | 32 | 31 | | | 45 | | | | | | | | | | | | 10 | 6 | 4 | |
| 八 十 一 | 143 | 90 | 53 | 19 | 2 | 35 | 18 | | | | | 36 | 33 | | | 50 | 35 | 15 | 10 | 2 | 8 | 2 | | | 17 | 11 | | 11 | 5 | 6 | |
| 八 十 二 | 158 | 99 | 59 | 22 | 4 | 37 | 20 | | | | | 40 | 35 | | | 51 | 33 | 18 | 10 | 1 | 6 | 3 | | | 17 | 14 | | 11 | 4 | 7 | |
| 八 十 三 | 163 | 98 | 65 | 21 | 6 | 40 | 24 | | | | | 37 | 35 | | | 77 | 44 | 33 | 11 | 2 | 5 | 3 | | | 28 | 28 | | 19 | 6 | 13 | |
| 八 十 四 | 170 | 99 | 71 | 20 | 7 | 43 | 24 | | | | | 27 | 31 | 9 | 9 | 99 | 47 | 52 | 7 | 2 | 7 | 3 | | | 30 | 45 | 3 | 2 | 18 | 7 | 11 |
| 八 十 五 | 172 | 97 | 75 | 25 | 7 | 42 | 28 | | | | | 23 | 30 | 7 | 10 | 112 | 48 | 64 | 7 | 2 | 6 | 2 | | | 35 | 60 | | 16 | 6 | 10 | |
| 八 十 六 | 172 | 94 | 78 | 23 | 7 | 43 | 34 | | | | | 21 | 27 | 7 | 10 | 110 | 49 | 61 | 6 | 1 | 11 | 2 | | | 32 | 58 | | 13 | 5 | 8 | |
| 八 十 七 | 175 | 98 | 77 | 25 | 9 | 45 | 33 | | | | | 21 | 26 | 7 | 9 | 118 | 53 | 65 | 6 | 1 | 13 | 5 | | | 32 | 57 | 2 | 2 | 12 | 4 | 8 |
| 八 十 八 | 181 | 99 | 82 | 27 | 10 | 46 | 33 | 1 | 1 | 19 | 29 | 6 | 19 | 29 | 6 | 9 | 143 | 71 | 72 | 10 | 1 | 16 | 8 | 3 | 2 | 42 | 61 | | 9 | 4 | 5 |
| 八 十 九 | 181 | 99 | 82 | 26 | 11 | 47 | 34 | 1 | 2 | 19 | 27 | 6 | 8 | 146 | 70 | 76 | 13 | | | 12 | 6 | 3 | 3 | 42 | 67 | | 6 | 2 | 4 | | |
| 八 十 十 | 181 | 99 | 82 | 29 | 12 | 42 | 36 | 3 | 3 | 19 | 24 | 6 | 7 | 152 | 68 | 84 | 13 | 1 | 11 | 8 | 4 | 4 | 4 | 40 | 71 | | 7 | 2 | 5 | | |
| 八 十 一 | 178 | 98 | 80 | 31 | 14 | 39 | 34 | 6 | 5 | 16 | 22 | 6 | 5 | 182 | 89 | 93 | 14 | 1 | 19 | 8 | 13 | 8 | 4 | 43 | 76 | | 7 | 2 | 5 | | |
| 八 十 二 | 174 | 92 | 82 | 30 | 13 | 40 | 37 | 6 | 7 | 10 | 20 | 6 | 5 | 146 | 64 | 82 | 5 | 2 | 11 | 7 | 4 | 6 | 44 | 67 | | 8 | 3 | 5 | | | |
| 八 十 三 | 171 | 90 | 81 | 25 | 13 | 40 | 37 | 8 | 8 | 11 | 19 | 6 | 4 | 181 | 88 | 93 | 19 | 6 | 25 | 8 | 10 | 13 | 33 | 65 | 1 | 1 | 6 | 3 | 3 | | |
| 八 十 四 | 177 | 86 | 91 | 21 | 14 | 42 | 39 | 11 | 16 | 6 | 17 | 6 | 5 | 218 | 120 | 98 | 21 | 6 | 23 | 4 | 13 | 16 | 63 | 72 | | 6 | 3 | 3 | | | |
| 八 十 五 | 172 | 83 | 89 | 24 | 16 | 32 | 39 | 16 | 14 | 6 | 16 | 5 | 4 | 225 | 126 | 99 | 22 | 4 | 25 | 6 | 16 | 15 | 63 | 74 | | 6 | 3 | 3 | | | |
| 八 十 六 | 177 | 85 | 92 | 22 | 15 | 33 | 41 | 19 | 18 | 6 | 13 | 5 | 5 | 225 | 126 | 99 | 22 | 4 | 25 | 6 | 16 | 15 | 63 | 74 | | 6 | 3 | 3 | | | |
| 八 十 七 | 175 | 87 | 88 | 24 | 15 | 33 | 34 | 22 | 17 | 4 | 10 | 3 | 2 | 225 | 127 | 98 | 22 | 4 | 24 | 7 | 16 | 15 | 65 | 72 | | 6 | 3 | 3 | | | |
| 八 十 八 | 179 | 90 | 89 | 26 | 15 | 33 | 42 | 25 | 20 | 4 | 10 | 2 | 2 | 215 | 128 | 87 | 15 | 5 | 35 | 12 | 23 | 20 | 55 | 50 | | 5 | 2 | 3 | | | |
| 八 十 九 | 190 | 98 | 92 | 26 | 16 | 42 | 42 | 23 | 24 | 4 | 8 | 3 | 2 | 295 | 157 | 138 | 23 | 6 | 36 | 18 | 28 | 25 | 70 | 89 | 0 | 0 | 1 | 0 | 1 | | |
| 八 十 十 | 184 | 97 | 87 | 26 | 17 | 44 | 39 | 21 | 23 | 3 | 6 | 3 | 2 | 294 | 156 | 138 | 21 | 6 | 29 | 16 | 36 | 26 | 67 | 89 | 3 | 1 | 1 | 0 | 1 | | |
| 一 〇 〇 | 202 | 112 | 90 | 32 | 18 | 43 | 42 | 29 | 23 | 4 | 6 | 4 | 1 | 279 | 148 | 131 | 22 | 5 | 27 | 13 | 26 | 34 | 73 | 79 | | 1 | | 1 | | 1 | |
| 一 〇 一 | 203 | 113 | 90 | 39 | 22 | 37 | 39 | 30 | 22 | 3 | 6 | 4 | 1 | 276 | 139 | 137 | 20 | 4 | 18 | 14 | 29 | 35 | 72 | 84 | | | | | | 1 | |
| (1)系所別 | | | | | | | | | | | | | | | | | | | | | | | | | | | | | | | |
| 教育學院 | | | | | | | | | | | | | | | | | | | | | | | | | | | | | | | |
| 教育學系(碩、博士班) | 14 | 7 | 7 | 0 | 2 | 6 | 5 | 1 | 0 | 0 | 0 | 0 | 0 | | | | | | | | | | | | | | | | | | |
| 特殊教育學系(碩士班) | 10 | 4 | 6 | 2 | 2 | 1 | 4 | 1 | 0 | 0 | 0 | 0 | 0 | | | | | | | | | | | | | | 1 | 0 | 1 | | |
| 幼兒教育學系(碩士班) | 14 | 1 | 13 | 0 | 2 | 1 | 7 | 0 | 2 | 0 | 2 | 0 | 0 | | | | | | | | | | | | | | | | | | |
| 體育學系(碩士班) | 10 | 7 | 3 | 2 | 1 | 2 | 1 | 2 | 1 | 1 | 0 | 0 | 0 | | | | | | | | | | | | | | | | | | |
| 教育測驗統計研究所 | 7 | 4 | 3 | 3 | 0 | 1 | 2 | 0 | 1 | 0 | 0 | 0 | 0 | | | | | | | | | | | | | | | | | | |
| 管理學院 | | | | | | | | | | | | | | | | | | | | | | | | | | | | | | | |
| 國際企業學系 | 8 | 7 | 1 | 3 | 0 | 1 | 1 | 3 | 0 | 0 | 0 | 0 | 0 | | | | | | | | | | | | | | | | | | |
| 永續觀光暨遊憩管理碩士學位學程 | 5 | 4 | 1 | 1 | 0 | 1 | 0 | 2 | 1 | 0 | 0 | 0 | 0 | | | | | | | | | | | | | | | | | | |
| 事業經營碩士學位學程 | 5 | 3 | 2 | 1 | 0 | 1 | 1 | 1 | 1 | 0 | 0 | 0 | 0 | | | | | | | | | | | | | | | | | | |
| 文化創意產業發展學位學程 | 6 | 6 | 0 | 1 | 0 | 2 | 0 | 3 | 0 | 0 | 0 | 0 | 0 | | | | | | | | | | | | | | | | | | |
| 人文學院 | | | | | | | | | | | | | | | | | | | | | | | | | | | | | | | |
| 語文教育學系(碩、博士班) | 14 | 5 | 9 | 2 | 3 | 1 | 2 | 2 | 3 | 0 | 1 | 0 | 0 | | | | | | | | | | | | | | | | | | |
| 區域及社會發展學系(碩士班) | 9 | 3 | 6 | 1 | 3 | 0 | 1 | 1 | 1 | 1 | 1 | 0 | 0 | | | | | | | | | | | | | | | | | | |
| 臺灣語文學系 | 7 | 4 | 3 | 0 | 0 | 2 | 2 | 2 | 1 | 0 | 0 | 0 | 0 | | | | | | | | | | | | | | | | | | |
| 英語學系 | 9 | 4 | 5 | 0 | 1 | 1 | 2 | 3 | 2 | 0 | 0 | 0 | 0 | | | | | | | | | | | | | | | | | | |
| 美術學系(碩士班) | 10 | 7 | 3 | 5 | 1 | 2 | 1 | 0 | 1 | 0 | 0 | 0 | 0 | | | | | | | | | | | | | | | | | | |
| 音樂學系(碩士班) | 11 | 3 | 8 | 2 | 4 | 1 | 2 | 0 | 0 | 0 | 2 | 0 | 0 | | | | | | | | | | | | | | | | | | |
| 諮商與應用心理學系(碩士班) | 10 | 2 | 8 | 0 | 1 | 2 | 4 | 0 | 3 | 0 | 0 | 0 | 0 | | | | | | | | | | | | | | | | | | |
| 理學院 | | | | | | | | | | | | | | | | | | | | | | | | | | | | | | | |
| 數學教育學系(碩士班) | 9 | 8 | 1 | 3 | 0 | 1 | 0 | 4 | 1 | 0 | 0 | 0 | 0 | | | | | | | | | | | | | | | | | | |
| 科學應用與推廣學系(碩士班) | 15 | 10 | 5 | 7 | 1 | 2 | 2 | 0 | 2 | 1 | 0 | 0 | 0 | | | | | | | | | | | | | | | | | | |
| 資訊工程學系 | 10 | 8 | 2 | 4 | 0 | 2 | 1 | 2 | 1 | 0 | 0 | 0 | 0 | | | | | | | | | | | | | | | | | | |
| 數位內容科技學系(碩士班) | 9 | 8 | 1 | 1 | 0 | 6 | 0 | 1 | 1 | 0 | 0 | 0 | 0 | | | | | | | | | | | | | | | | | | |
| 通識教育中心 | 5 | 3 | 2 | 0 | 1 | 1 | 1 | 2 | 0 | 0 | 0 | 0 | 0 | | | | | | | | | | | | | | | | | | |
| 軍訓教官 | 5 | 4 | 1 | 0 | 0 | 0 | 0 | 0 | 0 | 0 | 0 | 4 | 1 | | | | | | | | | | | | | | | | | | |
| 校長 | 1 | 1 | 0 | 1 | 0 | 0 | 0 | 0 | 0 | 0 | 0 | 0 | 0 | | | | | | | | | | | | | | | | | | |

註：自94學年度起兼任教師統計，配合94學年度教育部定期統計報表除學歷別外無系所別調查數據，故未予表達。

附表三(續)
 歷年專兼任教師人數(日間部)(續)
 101學年度

單位：人

| 系所 學歷別、年齡別 資格審定別 | 專任教師 | | | | | | 兼任教師 | | | | | | 總計 | | 師 | | | | 助教 | | | | | | | | | |
|------------------------|------|-----|----|----|-----|----|------|----|----|---|------|---|----|-----|-----|----|-----|----|------|----|----|----|------|---|----|---|---|---|
| | 總計 | | 教授 | | 副教授 | | 助理教授 | | 講師 | | 其他教師 | | 總計 | | 教授 | | 副教授 | | 助理教授 | | 講師 | | 其他教師 | | 總計 | | | |
| | 計 | 男 | 女 | 男 | 女 | 男 | 女 | 男 | 女 | 男 | 女 | 男 | 女 | 男 | 女 | 男 | 女 | 男 | 女 | 男 | 女 | 男 | 女 | 男 | 女 | 男 | 女 | |
| (2)學歷別 | 203 | 113 | 90 | 39 | 22 | 37 | 39 | 30 | 22 | 3 | 6 | 4 | 1 | 137 | 20 | 4 | 18 | 14 | 29 | 35 | 72 | 84 | 0 | 0 | 1 | 0 | 1 | |
| 有博士學位者 | 171 | 94 | 77 | 34 | 18 | 30 | 37 | 30 | 22 | 0 | 0 | 0 | 0 | 44 | 15 | 2 | 10 | 5 | 28 | 35 | 3 | 2 | 0 | 0 | 0 | 0 | 0 | |
| 有碩士學位者 | 32 | 19 | 13 | 5 | 4 | 7 | 2 | 0 | 0 | 3 | 6 | 4 | 1 | 85 | 4 | 0 | 6 | 8 | 1 | 0 | 65 | 77 | 0 | 0 | 0 | 0 | 0 | |
| 有學士學位者 | 0 | 0 | 0 | 0 | 0 | 0 | 0 | 0 | 0 | 0 | 0 | 0 | 0 | 5 | 0 | 1 | 2 | 1 | 0 | 0 | 3 | 3 | 0 | 0 | 1 | 0 | 1 | |
| 其他 | | | | | | | | | | | | | | 3 | 1 | 1 | 0 | 0 | 0 | 0 | 1 | 2 | 0 | 0 | 0 | 0 | 0 | |
| (3)年齡組別 | 203 | 113 | 90 | 39 | 22 | 37 | 39 | 30 | 22 | 3 | 6 | 4 | 1 | 139 | 276 | 20 | 4 | 18 | 14 | 29 | 35 | 72 | 84 | 0 | 0 | 1 | 0 | 1 |
| 30歲未滿至未滿35歲 | 2 | 1 | 1 | 0 | 0 | 0 | 0 | 1 | 1 | 0 | 0 | 0 | 0 | 4 | 100 | 2 | 10 | 5 | 28 | 35 | 3 | 2 | 0 | 0 | 0 | 0 | 0 | 0 |
| 35歲未滿至未滿40歲 | 28 | 18 | 10 | 1 | 0 | 4 | 2 | 10 | 8 | 0 | 0 | 3 | 0 | 56 | 161 | 15 | 10 | 5 | 28 | 35 | 3 | 2 | 0 | 0 | 0 | 0 | 0 | |
| 40歲未滿至未滿45歲 | 44 | 20 | 24 | 6 | 2 | 5 | 9 | 7 | 9 | 1 | 3 | 1 | 1 | 76 | 161 | 4 | 6 | 8 | 1 | 0 | 0 | 65 | 77 | 0 | 0 | 0 | 0 | |
| 45歲未滿至未滿50歲 | 61 | 33 | 28 | 15 | 4 | 10 | 17 | 7 | 4 | 1 | 3 | 0 | 0 | 105 | 161 | 0 | 6 | 8 | 1 | 0 | 0 | 65 | 77 | 0 | 0 | 0 | 0 | |
| 50歲未滿至未滿55歲 | 38 | 23 | 15 | 8 | 7 | 11 | 8 | 4 | 0 | 0 | 0 | 0 | 0 | 5 | 10 | 0 | 2 | 1 | 0 | 0 | 3 | 3 | 0 | 0 | 1 | 0 | 1 | |
| 55歲未滿至未滿60歲 | 24 | 15 | 9 | 7 | 6 | 6 | 3 | 1 | 0 | 1 | 0 | 0 | 0 | 5 | 10 | 0 | 2 | 1 | 0 | 0 | 3 | 3 | 0 | 0 | 1 | 0 | 1 | |
| 60歲未滿至未滿65歲 | 6 | 3 | 3 | 2 | 3 | 1 | 0 | 0 | 0 | 0 | 0 | 0 | 0 | 2 | 5 | 1 | 0 | 0 | 0 | 0 | 1 | 2 | 0 | 0 | 0 | 0 | 0 | |
| (4)資格審定別 | 203 | 113 | 90 | 39 | 22 | 37 | 39 | 30 | 22 | 3 | 6 | 4 | 1 | 139 | 276 | 20 | 4 | 18 | 14 | 29 | 35 | 72 | 84 | 0 | 0 | 1 | 0 | 1 |
| 經教育部審定合格 | 197 | 109 | 88 | 39 | 22 | 37 | 39 | 30 | 21 | 3 | 6 | 0 | 0 | 139 | 276 | 20 | 4 | 18 | 14 | 29 | 35 | 72 | 84 | 0 | 0 | 1 | 0 | 1 |
| 現職正送教育部審定中 | 1 | 0 | 1 | 0 | 0 | 0 | 0 | 0 | 1 | 0 | 0 | 0 | 0 | 0 | 0 | 0 | 0 | 0 | 0 | 0 | 0 | 0 | 0 | 0 | 0 | 0 | 0 | 0 |
| 軍護教師 | 5 | 4 | 1 | 0 | 0 | 0 | 0 | 0 | 0 | 0 | 0 | 4 | 1 | 0 | 0 | 0 | 0 | 0 | 0 | 0 | 0 | 0 | 0 | 0 | 0 | 0 | 0 | 0 |

註：1. 八十二學年度以前軍訓教官應以其階級分別上校以上比照教授，中校比照副教授，少校及上尉比照講師或中尉比照助教計列，惟八十三學年度起改列為其他教師。

2. 七十九學年度及以前年度兼任教師人數因無法取得資料，故未載列。

3. 本校在七十六學年度由師專改制學院，八十學年度改隸國立，並自九十四學年度起改制為教育大學。

4. 本表兼任教師為實際開課統計人數；助教僅填列86年3月21日前任職人數。

附表四

歷 年 職 員 、 警 衛 、 工 友 人 數

單位：人

| 學 年 度 | 職 員 數 | | | | | | | | | | | | | | | | | | | | | | | | 警 衛 | | | 工 友 數 (含 技 工) | | |
|-----------|-------|----|-------|---|-----------|---|-----------|---|-----------|----|---------|---|---------|---|-------------|---|-------------|---|-------------|---|---------|----|---|---|-----|----|----|------------------|---|--|
| | 總 計 | | 秘 書 室 | | 教 務 處 人 員 | | 學 務 處 人 員 | | 總 務 處 人 員 | | 會 計 人 員 | | 人 事 人 員 | | 圖 書 管 理 人 員 | | 體 育 衛 生 人 員 | | 專 門 技 術 人 員 | | 其 他 人 員 | | | | | | | | | |
| | 計 | 男 | 女 | 男 | 女 | 男 | 女 | 男 | 女 | 男 | 女 | 男 | 女 | 男 | 女 | 男 | 女 | 男 | 女 | 男 | 女 | 男 | 女 | 計 | 男 | 女 | 計 | 男 | 女 | |
| 七 十 二 | 34 | 18 | 16 | 1 | | 3 | 3 | 1 | 4 | 10 | 4 | | 2 | 1 | 1 | | 1 | | 1 | | 2 | | 3 | 3 | | 33 | 23 | 10 | | |
| 七 十 三 | 35 | 18 | 17 | 1 | | 3 | 3 | 1 | 4 | 9 | 4 | | 3 | 1 | 1 | | 1 | | 1 | | 3 | | 3 | 3 | | 34 | 23 | 11 | | |
| 七 十 四 | 35 | 18 | 17 | 1 | | 3 | 3 | 1 | 4 | 9 | 4 | | 3 | 1 | 1 | | 1 | | 1 | | 3 | | 3 | 3 | | 41 | 30 | 11 | | |
| 七 十 五 | 34 | 17 | 17 | 1 | | 3 | 3 | 1 | 4 | 8 | 4 | | 3 | 1 | 1 | | 1 | | 1 | | 3 | | 3 | 3 | | 42 | 32 | 10 | | |
| 七 十 六 | 33 | 15 | 18 | | | 1 | 2 | 2 | 4 | 7 | 4 | | 3 | 1 | 2 | 1 | 2 | | 1 | | 3 | | 3 | 3 | | 42 | 30 | 12 | | |
| 七 十 七 | 36 | 17 | 19 | | | 1 | 2 | 3 | 4 | 7 | 4 | | 3 | 1 | 2 | 2 | 2 | | 2 | 1 | 2 | | 3 | 3 | | 42 | 29 | 13 | | |
| 七 十 八 | 38 | 17 | 21 | 1 | | 2 | 2 | 2 | 4 | 7 | 4 | | 4 | 1 | 2 | 1 | 3 | | 2 | 1 | 2 | | 3 | 3 | | 42 | 29 | 13 | | |
| 七 十 九 | 36 | 16 | 20 | 1 | | 2 | 2 | 1 | 4 | 6 | 4 | | 4 | 2 | 1 | 1 | 3 | | 2 | 1 | 2 | | 3 | 3 | | 41 | 27 | 14 | | |
| 八 十 一 | 32 | 14 | 18 | | | 2 | 2 | 1 | 2 | 5 | 4 | | 4 | 2 | 1 | 1 | 3 | | 2 | 1 | 2 | | 3 | 3 | | 41 | 26 | 15 | | |
| 八 十 二 | 38 | 16 | 22 | | | 3 | 2 | 5 | 8 | 3 | | | 4 | 2 | 2 | | 3 | | 2 | 1 | 3 | | 3 | 3 | | 42 | 26 | 16 | | |
| 八 十 三 | 40 | 18 | 22 | | | 1 | 3 | 2 | 5 | 8 | 3 | 1 | 4 | 2 | 2 | | 3 | | 2 | 1 | 3 | | 3 | 3 | | 42 | 26 | 16 | | |
| 八 十 四 | 41 | 16 | 25 | | | 1 | 4 | 2 | 5 | 7 | 3 | | 5 | 2 | 2 | | 4 | | 2 | 1 | 3 | | 3 | 3 | | 40 | 26 | 14 | | |
| 八 十 五 | 48 | 17 | 31 | 1 | | | 5 | 2 | 4 | 8 | 4 | | 6 | | 4 | | 2 | | 3 | 2 | 4 | 3 | 3 | 3 | | 38 | 24 | 14 | | |
| 八 十 六 | 52 | 19 | 33 | 2 | 1 | | 4 | 2 | 4 | 7 | 5 | | 6 | | 4 | | 3 | 1 | 2 | 2 | 5 | 4 | 3 | 3 | | 37 | 23 | 14 | | |
| 八 十 七 | 60 | 21 | 39 | 1 | 1 | 1 | 4 | 2 | 5 | 9 | 3 | | 5 | | 4 | | 4 | 1 | 2 | 2 | 5 | 11 | 3 | 3 | | 36 | 23 | 13 | | |
| 八 十 八 | 63 | 20 | 43 | 2 | 1 | | 4 | 1 | 6 | 9 | 4 | | 6 | | 4 | | 4 | 1 | 2 | 2 | 5 | 12 | 3 | 3 | | 36 | 23 | 13 | | |
| 八 十 九 | 71 | 25 | 46 | 2 | 2 | 1 | 4 | 1 | 5 | 10 | 5 | | 6 | | 4 | 1 | 4 | 1 | 2 | 3 | 6 | 14 | 3 | 3 | | 36 | 23 | 13 | | |
| 八 十 十 | 75 | 26 | 49 | 2 | 2 | | 5 | 2 | 4 | 10 | 5 | | 6 | | 5 | 1 | 4 | 1 | 2 | 3 | 7 | 16 | 3 | 3 | | 36 | 23 | 13 | | |
| 八 十 一 | 73 | 25 | 48 | 1 | 2 | 1 | 6 | 2 | 4 | 11 | 4 | | 6 | | 5 | 1 | 3 | 1 | 2 | 3 | 5 | 16 | 3 | 3 | | 34 | 22 | 12 | | |
| 八 十 二 | 73 | 24 | 49 | 1 | 1 | 1 | 11 | 2 | 5 | 10 | 4 | | 6 | 1 | 4 | 1 | 4 | | 1 | 4 | 4 | 13 | 3 | 3 | | 31 | 21 | 10 | | |
| 九 十 三 | 74 | 22 | 52 | 1 | 1 | 1 | 7 | 3 | 7 | 9 | 5 | | 6 | 1 | 4 | 1 | 4 | | 2 | 3 | 3 | 16 | 3 | 3 | | 30 | 20 | 10 | | |
| 九 十 四 | 72 | 24 | 48 | 1 | 1 | 2 | 7 | 1 | 5 | 10 | 4 | | 5 | 1 | 3 | | 4 | | 2 | 4 | 5 | 17 | 3 | 3 | | 29 | 19 | 10 | | |
| 九 十 五 | 69 | 23 | 46 | 2 | 2 | 6 | 19 | 2 | 7 | 9 | 5 | | 5 | 1 | 4 | | 4 | | | 3 | | | 2 | 2 | | 29 | 19 | 10 | | |
| 九 十 六 | 70 | 23 | 47 | 2 | 2 | 4 | 7 | 2 | 9 | 9 | 5 | | 6 | 1 | 4 | | 4 | | | 3 | 2 | 10 | 2 | 2 | | 28 | 19 | 9 | | |
| 九 十 七 | 69 | 24 | 45 | 2 | 2 | 3 | 4 | 2 | 8 | 8 | 7 | | 6 | 2 | 2 | 1 | 4 | | | 3 | 3 | 12 | 2 | 2 | | 28 | 19 | 9 | | |
| 九 十 八 | 69 | 23 | 46 | 2 | 3 | 2 | 6 | 3 | 2 | 7 | 6 | | 6 | 2 | 3 | 1 | 4 | | 2 | 1 | 5 | 14 | 2 | 2 | | 28 | 19 | 9 | | |
| 九 十 九 | 69 | 18 | 51 | 2 | 3 | 0 | 7 | 2 | 2 | 5 | 7 | 0 | 6 | 2 | 3 | 1 | 4 | 0 | 3 | 1 | 0 | 16 | 2 | 2 | 0 | 28 | 19 | 9 | | |
| 九 十 十 | 69 | 19 | 50 | 2 | 2 | 1 | 7 | 1 | 1 | 6 | 8 | 0 | 6 | 1 | 3 | 1 | 4 | 0 | 3 | 1 | 0 | 16 | 2 | 2 | 0 | 24 | 15 | 9 | | |
| 一 〇 〇 | 66 | 19 | 47 | 1 | 3 | 1 | 6 | 1 | 1 | 7 | 6 | 1 | 5 | 2 | 1 | 0 | 4 | 0 | 3 | 1 | 0 | 18 | 2 | 2 | 0 | 23 | 14 | 9 | | |
| 一 〇 一 | 59 | 17 | 42 | 0 | 2 | 1 | 4 | 1 | 1 | 5 | 7 | 1 | 5 | 3 | 0 | 0 | 5 | 0 | 0 | 1 | 0 | 18 | 1 | 1 | 0 | 23 | 14 | 9 | | |
| (1)年齡組別 | | | | | | | | | | | | | | | | | | | | | | | | | | | | | | |
| 25歲至未滿30歲 | 3 | 0 | 3 | | | | | | | | | | | | | | 1 | | | | 2 | | | | | | | | | |
| 30歲至未滿35歲 | 13 | 6 | 7 | | 1 | 1 | | | | 2 | | 1 | 1 | 1 | | 1 | | | | 1 | 4 | | | | | | | | | |
| 35歲至未滿40歲 | 10 | 2 | 8 | | 1 | | 2 | | | 1 | 1 | | | 1 | | 1 | | | | 1 | 3 | | | | | | | | | |
| 40歲至未滿45歲 | 16 | 5 | 11 | | | | 2 | 1 | 1 | 1 | 2 | | 1 | | | 1 | | | 1 | | 4 | | | | 1 | 1 | | | | |
| 45歲至未滿50歲 | 8 | 1 | 7 | | | | | | | | 1 | | 1 | 1 | | 1 | | | | | 4 | | | 1 | 1 | | 2 | | 2 | |
| 50歲至未滿55歲 | 7 | 2 | 5 | | | | | | | | 2 | | 2 | | | | | | | | 1 | | | | | 7 | 4 | 3 | | |
| 55歲至未滿60歲 | 1 | 0 | 1 | | | | | | | | 1 | | 1 | | | | | | | | 2 | | | | | 8 | 6 | 2 | | |
| 60歲至未滿65歲 | 1 | 1 | 0 | | | | | | | 1 | | | | | | | | | | | | | | | | 5 | 3 | 2 | | |
| (2)學歷別 | | | | | | | | | | | | | | | | | | | | | | | | | | | | | | |
| 研 究 所 | 22 | 8 | 14 | | 1 | 2 | | | | 3 | | 1 | 2 | | | 3 | | | 1 | | 8 | | | | | | | | | |
| 大 學 | 28 | 5 | 23 | | 1 | 1 | 2 | 1 | 1 | | 6 | | 5 | 1 | | 2 | | | | 1 | 6 | | | | 1 | | 1 | | | |
| 專 科 | 9 | 4 | 5 | | | | | | | 2 | 1 | | | | | | | | | | 4 | | | | | 4 | 1 | 3 | | |
| 高 中 (職) | | | | | | | | | | | | | | | | | | | | | | | | 1 | 1 | | 8 | 4 | 4 | |
| 初 (國) 中 學 | | | | | | | | | | | | | | | | | | | | | | | | | | | 6 | 6 | | |
| 小 學 | | | | | | | | | | | | | | | | | | | | | | | | | | | 4 | 3 | 1 | |

歷年日間部班級數

單位：班

| 學年度(系所別) | 總計 | 一年級 | 二年級 | 三年級 | 四年級 | 五年級 | 六年級 | 七年級 |
|-----------------|-----------|-----------|-----------|-----------|-----------|----------|----------|----------|
| 七十七六 | 29 | 7 | 6 | 6 | 5 | 5 | | |
| 七十七七 | 29 | 8 | 6 | 4 | 6 | 5 | | |
| 七十七八 | 30 | 8 | 8 | 5 | 3 | 6 | | |
| 七十七九 | 32 | 9 | 8 | 7 | 5 | 3 | | |
| 八十一 | 32 | 9 | 9 | 7 | 7 | | | |
| 八十二 | 36 | 13 | 9 | 7 | 7 | | | |
| 八十三 | 43 | 16 | 13 | 7 | 7 | | | |
| 八十四 | 48 | 14 | 16 | 11 | 7 | | | |
| 八十五 | 51 | 14 | 14 | 13 | 10 | | | |
| 八十六 | 55 | 15 | 14 | 13 | 13 | | | |
| 八十七 | 58 | 16 | 15 | 14 | 13 | | | |
| 八十八 | 62 | 19 | 16 | 14 | 13 | | | |
| 八十九 | 68 | 21 | 19 | 14 | 14 | | | |
| 九十 | 73 | 23 | 21 | 15 | 14 | | | |
| 九十一 | 88 | 25 | 23 | 21 | 19 | | | |
| 九十二 | 92 | 26 | 25 | 23 | 18 | | | |
| 九十三 | 102 | 28 | 26 | 25 | 23 | | | |
| 九十四 | 114 | 34 | 28 | 26 | 25 | 1 | | |
| 九十五 | 128 | 38 | 34 | 28 | 26 | 1 | 1 | |
| 九十六 | 141 | 38 | 38 | 34 | 28 | 1 | 1 | 1 |
| 九十七 | 150 | 37 | 38 | 38 | 34 | 1 | 1 | 1 |
| 九十八 | 154 | 39 | 37 | 38 | 37 | 2 | 1 | |
| 九十九 | 155 | 39 | 39 | 37 | 36 | 2 | 2 | |
| 一百 | 157 | 39 | 39 | 39 | 34 | 3 | 2 | 1 |
| 一〇一 | 161 | 39 | 39 | 39 | 36 | 3 | 3 | 2 |
| 一〇二 | 165 | 42 | 39 | 39 | 36 | 3 | 3 | 3 |
| 博士班 | 21 | 3 | 3 | 3 | 3 | 3 | 3 | 3 |
| 教育學院 | | | | | | | | |
| 教育學系 | 7 | 1 | 1 | 1 | 1 | 1 | 1 | 1 |
| 教育測驗統計研究所 | 7 | 1 | 1 | 1 | 1 | 1 | 1 | 1 |
| 人文學院 | | | | | | | | |
| 語文教育學系 | 7 | 1 | 1 | 1 | 1 | 1 | 1 | 1 |
| 碩士班 | 76 | 22 | 19 | 19 | 16 | | | |
| 教育學院 | | | | | | | | |
| 教育學系 | 8 | 2 | 2 | 2 | 2 | | | |
| 特殊教育學系 | 4 | 1 | 1 | 1 | 1 | | | |
| 幼兒教育學系 | 8 | 2 | 2 | 2 | 2 | | | |
| 體育學系 | 4 | 1 | 1 | 1 | 1 | | | |
| 教育測驗統計研究所 | 4 | 1 | 1 | 1 | 1 | | | |
| 教師專業碩士學位學程 | 1 | 1 | | | | | | |
| 管理學院 | | | | | | | | |
| 事業經營碩士學位學程 | 3 | 1 | 1 | 1 | | | | |
| 永續觀光暨遊憩管理碩士學位學程 | 3 | 1 | 1 | 1 | | | | |
| 高等教育經營管理碩士學位學程 | 1 | 1 | | | | | | |
| 人文學院 | | | | | | | | |
| 語文教育學系 | 5 | 2 | 1 | 1 | 1 | | | |
| 區域與社會發展學系 | 4 | 1 | 1 | 1 | 1 | | | |
| 美術學系 | 4 | 1 | 1 | 1 | 1 | | | |
| 音樂學系 | 4 | 1 | 1 | 1 | 1 | | | |
| 諮商與應用心理學系 | 4 | 1 | 1 | 1 | 1 | | | |
| 理學院 | | | | | | | | |
| 數學教育學系 | 4 | 1 | 1 | 1 | 1 | | | |
| 科學應用與推廣學系 | 8 | 2 | 2 | 2 | 2 | | | |
| 數位內容科技學系 | 4 | 1 | 1 | 1 | 1 | | | |
| 資訊工程學系 | 3 | 1 | 1 | 1 | | | | |
| 大學部 | 68 | 17 | 17 | 17 | 17 | | | |
| 教育學院 | | | | | | | | |
| 教育學系 | 4 | 1 | 1 | 1 | 1 | | | |
| 特殊教育學系 | 4 | 1 | 1 | 1 | 1 | | | |
| 幼兒教育學系 | 4 | 1 | 1 | 1 | 1 | | | |
| 體育學系 | 4 | 1 | 1 | 1 | 1 | | | |
| 管理學院 | | | | | | | | |
| 國際企業系 | 4 | 1 | 1 | 1 | 1 | | | |
| 文化創意產業設計與營運學系 | 4 | 1 | 1 | 1 | 1 | | | |
| 人文學院 | | | | | | | | |
| 語文教育學系 | 4 | 1 | 1 | 1 | 1 | | | |
| 區域與社會發展學系 | 4 | 1 | 1 | 1 | 1 | | | |
| 臺灣語文學系 | 4 | 1 | 1 | 1 | 1 | | | |
| 英語學系 | 4 | 1 | 1 | 1 | 1 | | | |
| 美術學系 | 4 | 1 | 1 | 1 | 1 | | | |
| 音樂學系 | 4 | 1 | 1 | 1 | 1 | | | |
| 諮商與應用心理學系 | 4 | 1 | 1 | 1 | 1 | | | |
| 理學院 | | | | | | | | |
| 數學教育學系 | 4 | 1 | 1 | 1 | 1 | | | |
| 科學應用與推廣學系 | 4 | 1 | 1 | 1 | 1 | | | |
| 資訊工程學系 | 4 | 1 | 1 | 1 | 1 | | | |
| 數位內容科技學系 | 4 | 1 | 1 | 1 | 1 | | | |

註：本校在七十六學年度由師專改制為學院，並在八十學年度改隸國立，94學年度改制為教育大學。

附表六

歷年在職專班班級數

單位：班

| 學 年 度 (系 、 班 別) | 總 計 | 一 年 級 | 二 年 級 | 三 年 級 | 四 年 級 | 五 年 級 | 六 年 級 | 七 年 級 |
|-------------------|-----|-------|-------|-------|-------|-------|-------|-------|
| 七 十 七 | 23 | 11 | 10 | 2 | | | | |
| 七 十 八 | 32 | 11 | 11 | 10 | | | | |
| 七 十 九 | 34 | 12 | 11 | 11 | | | | |
| 八 十 一 | 35 | 12 | 12 | 11 | | | | |
| 八 十 一 | 47 | 12 | 12 | 12 | 11 | | | |
| 八 十 二 | 50 | 14 | 12 | 12 | 12 | | | |
| 八 十 三 | 59 | 15 | 15 | 14 | 14 | 1 | | |
| 八 十 四 | 58 | 13 | 15 | 15 | 14 | 1 | | |
| 八 十 五 | 54 | 10 | 13 | 15 | 15 | 1 | | |
| 八 十 六 | 46 | 9 | 10 | 13 | 13 | 1 | | |
| 八 十 七 | 40 | 9 | 9 | 10 | 11 | 1 | | |
| 八 十 八 | 38 | 11 | 9 | 9 | 9 | | | |
| 八 十 九 | 39 | 13 | 11 | 9 | 6 | | | |
| 九 十 一 | 36 | 13 | 12 | 10 | 1 | | | |
| 九 十 一 | 32 | 6 | 7 | 13 | 5 | 1 | | |
| 九 十 二 | 33 | 8 | 6 | 7 | 6 | 6 | | |
| 九 十 三 | 35 | 5 | 8 | 6 | 6 | 10 | | |
| 九 十 四 | 21 | 4 | 5 | 8 | 3 | 1 | | |
| 九 十 五 | 22 | 10 | 4 | 5 | 1 | 2 | | |
| 九 十 六 | 26 | 11 | 10 | 4 | 1 | | | |
| 九 十 七 | 32 | 11 | 11 | 10 | 0 | 0 | | |
| 九 十 八 | 36 | 14 | 11 | 11 | 0 | 0 | | |
| 九 十 九 | 32 | 12 | 14 | 6 | 0 | 0 | | |
| 一 〇 〇 | 35 | 13 | 12 | 9 | 1 | | | |
| 一 〇 一 | 32 | 14 | 13 | 5 | 0 | 0 | | |
| 暑期碩士班 | 16 | 6 | 5 | 5 | 0 | | | |
| 教育學院 | | | | | | | | |
| 教育測驗統計研究所 | 1 | | | 1 | | | | |
| 體育學系 | 2 | 1 | 1 | | | | | |
| 人文學院 | | | | | | | | |
| 語文教育學系 | 3 | 1 | 1 | 1 | | | | |
| 區域與社會發展學系 | 3 | 1 | 1 | 1 | | | | |
| 美術學系 | 3 | 1 | 1 | 1 | | | | |
| 理學院 | | | | | | | | |
| 科學應用與推廣學系 | 4 | 2 | 1 | 1 | | | | |
| 夜間碩士班 | 16 | 8 | 8 | 0 | | | | |
| 教育學院 | | | | | | | | |
| 教育學系 | 4 | 2 | 2 | | | | | |
| 特殊教育學系 | 2 | 1 | 1 | | | | | |
| 幼兒教育學系 | 4 | 2 | 2 | | | | | |
| 教育測驗統計研究所 | 2 | 1 | 1 | | | | | |
| 理學院 | | | | | | | | |
| 數學教育學系 | 2 | 1 | 1 | | | | | |
| 數位內容科技學系 | 2 | 1 | 1 | | | | | |

附表八

歷年在職專班學生人數

| 學年度(系、班別) | 總計 | | 一年級 | | 二年級 | | 三年級 | | 四年級 | | 五年級 | | 六年級 | | 七年級 | | 延修生 | | | |
|--------------|------------|------------|------------|-----------|------------|-----------|------------|-----------|-----------|-----------|-----------|----------|----------|----------|----------|----------|----------|----------|----------|---|
| | 計 | 男 | 女 | 男 | 女 | 男 | 女 | 男 | 女 | 男 | 女 | 男 | 女 | 男 | 女 | 男 | 女 | 男 | 女 | |
| | | | | | | | | | | | | | | | | | | | | 男 |
| 七 | 728 | 67 | 661 | 34 | 561 | 33 | 100 | | | | | | | | | | | | | |
| 十 | 965 | 32 | 933 | | 390 | 10 | 321 | 22 | 222 | | | | | | | | | | | |
| 七 | 1,016 | 10 | 1,006 | | 325 | 10 | 367 | 10 | 314 | | | | | | | | | | | |
| 七 | 760 | | 760 | | 398 | | 362 | | | | | | | | | | | | | |
| 七 | 834 | | 834 | | 504 | | 330 | | | | | | | | | | | | | |
| 七 | 987 | 302 | 685 | 302 | 609 | 76 | 76 | | | | | | | | | | | | | |
| 七 | 1,390 | 592 | 798 | 294 | 198 | 298 | 186 | 414 | | | | | | | | | | | | |
| 七 | 1,484 | 818 | 666 | 247 | 285 | 277 | 197 | 184 | | | | | | | | | | | | |
| 八 | 1,638 | 756 | 882 | 228 | 352 | 271 | 271 | 259 | | | | | | | | | | | | |
| 八 | 2,051 | 942 | 1,109 | 210 | 318 | 210 | 312 | 243 | 279 | 197 | | | | | | | | | | |
| 八 | 2,066 | 798 | 1,268 | 148 | 364 | 206 | 308 | 205 | 312 | 239 | 284 | | | | | | | | | |
| 八 | 2,250 | 728 | 1,522 | 174 | 424 | 144 | 441 | 200 | 305 | 208 | 43 | | | | | | | | | |
| 八 | 2,242 | 658 | 1,584 | 139 | 397 | 171 | 411 | 144 | 433 | 200 | 4 | 39 | | | | | | | | |
| 八 | 2,153 | 535 | 1,618 | 92 | 357 | 135 | 383 | 166 | 401 | 142 | 43 | 43 | | | | | | | | |
| 八 | 1,860 | 411 | 1,449 | 24 | 360 | 89 | 341 | 132 | 383 | 165 | 46 | 46 | | | | | | | | |
| 八 | 1,657 | 285 | 1,372 | 42 | 345 | 21 | 354 | 88 | 341 | 129 | 4 | 28 | | | | | | | | |
| 八 | 1,534 | 223 | 1,311 | 74 | 328 | 41 | 336 | 22 | 348 | 86 | | | | | | | | | | |
| 八 | 1,432 | 239 | 1,193 | 105 | 316 | 73 | 321 | 40 | 331 | 19 | | | | | | | | | | |
| 九 | 1,319 | 296 | 1,023 | 115 | 392 | 105 | 314 | 71 | 317 | 5 | | | | | | | | | | |
| 九 | 950 | 231 | 719 | 42 | 165 | 54 | 171 | 102 | 313 | 29 | 4 | | | | | | | | | |
| 九 | 729 | 208 | 521 | 88 | 130 | 40 | 158 | 54 | 167 | 19 | 48 | | | | | | | | | |
| 九 | 692 | 227 | 465 | 57 | 64 | 86 | 125 | 39 | 154 | 31 | 104 | | | | | | | | | |
| 九 | 574 | 207 | 367 | 50 | 49 | 56 | 63 | 85 | 124 | 10 | 83 | 4 | 46 | | | | | | | |
| 九 | 535 | 188 | 347 | 57 | 136 | 44 | 48 | 57 | 64 | 22 | 19 | 4 | 78 | | | | | | | |
| 九 | 598 | 217 | 381 | 89 | 181 | 55 | 131 | 42 | 49 | 18 | 11 | 8 | 6 | 5 | 2 | | | | | |
| 九 | 760 | 257 | 503 | 87 | 183 | 89 | 177 | 55 | 129 | 16 | 7 | 4 | 3 | 3 | 3 | | | | | |
| 九 | 900 | 295 | 605 | 82 | 217 | 81 | 170 | 89 | 170 | 22 | 41 | 12 | 4 | 6 | 1 | 0 | | | | |
| 九 | 787 | 226 | 561 | 60 | 199 | 75 | 208 | 63 | 123 | 14 | 20 | 4 | 8 | 1 | 1 | 0 | | | | |
| 一 | 719 | 214 | 505 | 84 | 171 | 59 | 181 | 37 | 116 | 24 | 28 | 6 | 5 | 2 | 4 | 1 | 0 | | | |
| 一 | 701 | 209 | 492 | 55 | 187 | 76 | 154 | 42 | 116 | 21 | 23 | 11 | 9 | 3 | 3 | 0 | | | | |
| 暑期碩士班 | 312 | 106 | 206 | 24 | 73 | 35 | 43 | 27 | 73 | 14 | 11 | 3 | 4 | 2 | 2 | 0 | 1 | 0 | 0 | |
| 教育學院 | | | | | | | | | | | | | | | | | | | | |
| 教育測驗統計研究所 | 26 | 9 | 17 | 0 | 0 | 0 | 0 | 8 | 16 | 1 | 0 | 0 | 1 | 0 | 0 | 0 | 0 | 0 | 0 | |
| 體育學系 | 35 | 25 | 10 | 10 | 7 | 15 | 3 | | | | | | | | | | | | | |
| 人文學院 | | | | | | | | | | | | | | | | | | | | |
| 語文教育學系 | 38 | 5 | 33 | 1 | 13 | 2 | 7 | 1 | 9 | 0 | 4 | 0 | 0 | 1 | 0 | 0 | 0 | 0 | 0 | |
| 區域社會發展學系 | 70 | 21 | 49 | 5 | 16 | 7 | 11 | 6 | 18 | 2 | 2 | 1 | 2 | | | | | | | |
| 美術學系 | 82 | 21 | 61 | 3 | 21 | 8 | 17 | 6 | 19 | 4 | 3 | | | 1 | 1 | 0 | 0 | 0 | 0 | |
| 理學院 | | | | | | | | | | | | | | | | | | | | |
| 科學應用與推廣學系 | 61 | 25 | 36 | 5 | 16 | 3 | 5 | 6 | 11 | 7 | 2 | 2 | 1 | 1 | 1 | 0 | 1 | 1 | 0 | |
| 夜間碩士班 | 389 | 103 | 286 | 31 | 114 | 41 | 111 | 15 | 43 | 7 | 12 | 8 | 5 | 1 | 1 | 0 | 0 | 0 | 0 | |
| 教育學院 | | | | | | | | | | | | | | | | | | | | |
| 教育學系 | 106 | 34 | 72 | 12 | 29 | 14 | 25 | 3 | 13 | 2 | 1 | 3 | 3 | 0 | 1 | | | | | |
| 教育測驗統計研究所 | 43 | 10 | 33 | 4 | 16 | 6 | 17 | 0 | 0 | 0 | 0 | 0 | 0 | 0 | 0 | | | | | |
| 特殊教育學系 | 54 | 7 | 47 | 3 | 20 | 0 | 24 | 4 | 2 | 0 | 1 | 0 | 0 | | | | | | | |
| 幼兒教育學系 | 103 | 5 | 98 | 1 | 34 | 1 | 32 | 1 | 22 | 2 | 8 | 0 | 2 | | | | | | | |
| 理學院 | | | | | | | | | | | | | | | | | | | | |
| 數學教育學系 | 41 | 19 | 22 | 7 | 11 | 8 | 8 | 2 | 2 | 0 | 1 | 2 | 0 | 0 | 0 | 0 | 0 | 0 | 0 | |
| 科學應用與推廣學系 | 1 | 0 | 1 | 0 | 0 | 0 | 0 | 0 | 0 | 0 | 0 | 0 | 0 | 0 | 0 | 0 | 0 | 0 | 0 | |
| 數位內容科技學系 | 41 | 28 | 13 | 4 | 4 | 12 | 5 | 4 | 4 | 3 | 0 | 3 | 0 | 1 | | | | | | |

單位：人

歷年日間部畢業生人數

單位：人

| 學年度(系、所別) | 計 | 男 | 女 |
|--------------|------------|------------|------------|
| 七 十 一 | 223 | 88 | 135 |
| 七 十 二 | 214 | 80 | 134 |
| 七 十 三 | 45 | | 45 |
| 七 十 四 | 308 | 129 | 179 |
| 七 十 五 | 263 | 137 | 126 |
| 七 十 六 | 309 | 133 | 176 |
| 七 十 七 | 264 | 110 | 154 |
| 七 十 八 | 271 | 112 | 159 |
| 七 十 九 | 303 | 132 | 171 |
| 八 十 | 345 | 130 | 215 |
| 八 十 一 | 282 | 95 | 187 |
| 八 十 二 | 322 | 117 | 205 |
| 八 十 三 | 260 | 127 | 133 |
| 八 十 四 | 343 | 137 | 206 |
| 八 十 五 | 371 | 142 | 229 |
| 八 十 六 | 811 | 314 | 497 |
| 八 十 七 | 454 | 136 | 318 |
| 八 十 八 | 560 | 191 | 369 |
| 八 十 九 | 611 | 211 | 400 |
| 九 十 | 724 | 251 | 473 |
| 九 十 一 | 724 | 263 | 461 |
| 九 十 二 | 712 | 241 | 471 |
| 九 十 三 | 761 | 282 | 479 |
| 九 十 四 | 790 | 271 | 519 |
| 九 十 五 | 774 | 241 | 533 |
| 九 十 六 | 875 | 255 | 620 |
| 九 十 七 | 954 | 289 | 665 |
| 九 十 八 | 964 | 324 | 640 |
| 九 十 九 | 989 | 344 | 645 |
| 一 〇 〇 | 935 | 300 | 635 |
| 博士班 | 7 | 2 | 5 |
| 教育學院 | | | |
| 教育學系 | 2 | 2 | 0 |
| 教育測驗統計研究所 | 0 | 0 | 0 |
| 人文學院 | | | |
| 語文教育學系 | 5 | 0 | 5 |
| 碩士班 | 208 | 70 | 138 |
| 教育學院 | | | |
| 教育學系 | 14 | 2 | 12 |
| 特殊教育學系 | 10 | 2 | 8 |
| 幼兒教育學系 | 19 | 4 | 15 |
| 體育學系 | 8 | 5 | 3 |
| 教育測驗統計研究所 | 12 | 6 | 6 |
| 管理學院 | | | |
| 事業經營研究所 | 12 | 1 | 11 |
| 永續觀光暨遊憩管理研究所 | 19 | 6 | 13 |
| 人文學院 | | | |
| 語文教育學系 | 13 | 2 | 11 |
| 區域與社會發展學系 | 11 | 5 | 6 |
| 美術學系 | 7 | 2 | 5 |
| 音樂學系 | 8 | 2 | 6 |
| 諮商與應用心理學系 | 22 | 5 | 17 |
| 理學院 | | | |
| 數學教育學系 | 6 | 3 | 3 |
| 科學應用與推廣學系 | 26 | 12 | 14 |
| 數位內容科技學系 | 10 | 4 | 6 |
| 資訊科學學系 | 11 | 9 | 2 |
| 大學部 | 720 | 228 | 492 |
| 教育學院 | | | |
| 教育學系 | 40 | 5 | 35 |
| 特殊教育學系 | 43 | 11 | 32 |
| 幼兒教育學系 | 47 | 3 | 44 |
| 體育學系 | 53 | 30 | 23 |
| 管理學院 | | | |
| 國際企業系 | 42 | 12 | 30 |
| 文化創意產業發展學位學程 | 23 | 8 | 15 |
| 人文學院 | | | |
| 語文教育學系 | 53 | 7 | 46 |
| 區域與社會發展學系 | 51 | 22 | 29 |
| 臺灣語文學系 | 40 | 9 | 31 |
| 英語學系 | 51 | 6 | 45 |
| 美術學系 | 43 | 7 | 36 |
| 音樂學系 | 39 | 5 | 34 |
| 諮商與應用心理學系 | 44 | 8 | 36 |
| 理學院 | | | |
| 數學教育學系 | 45 | 24 | 21 |
| 科學應用與推廣學系 | 32 | 20 | 12 |
| 資訊科學學系 | 37 | 30 | 7 |
| 數位內容科技學系 | 37 | 21 | 16 |

註：1. 七十三度無五專普通科畢業生，僅二專、幼兒教育師資科畢業生。
2. 八十學年度五專最後一屆畢業。

歷年在職專班畢業生人數

單位：人

| 學 年 度 (系、所別) | 計 | 男 | 女 |
|--------------|-----|-----|-----|
| 七 十 一 | 185 | 41 | 144 |
| 七 十 二 | 133 | 33 | 100 |
| 七 十 三 | 243 | 22 | 221 |
| 七 十 四 | 323 | 10 | 313 |
| 七 十 五 | 362 | | 362 |
| 七 十 六 | 331 | | 331 |
| 七 十 七 | 76 | | 76 |
| 七 十 八 | 412 | | 412 |
| 七 十 九 | 473 | 291 | 182 |
| 八 十 一 | 476 | 279 | 197 |
| 八 十 二 | 475 | 235 | 240 |
| 八 十 三 | 519 | 206 | 313 |
| 八 十 四 | 501 | 203 | 298 |
| 八 十 五 | 570 | 141 | 429 |
| 八 十 六 | 580 | 162 | 418 |
| 八 十 七 | 542 | 133 | 409 |
| 八 十 八 | 422 | 83 | 339 |
| 八 十 九 | 377 | 24 | 353 |
| 九 十 一 | 361 | 34 | 327 |
| 九 十 二 | 453 | 60 | 393 |
| 九 十 三 | 364 | 78 | 286 |
| 九 十 四 | 125 | 33 | 92 |
| 九 十 五 | 129 | 47 | 82 |
| 九 十 六 | 199 | 66 | 133 |
| 九 十 七 | 219 | 58 | 161 |
| 九 十 八 | 132 | 41 | 91 |
| 九 十 九 | 102 | 39 | 63 |
| 一 〇 〇 | 309 | 98 | 211 |
| 一 〇 一 | 301 | 84 | 217 |
| 一 〇 二 | 200 | 54 | 146 |
| 暑期碩士班 | 80 | 32 | 48 |
| 教育學院 | | | |
| 教育測驗統計研究所 | 19 | 5 | 14 |
| 人文學院 | | | |
| 語文教育學系 | 2 | 1 | 1 |
| 區域及社會發展學系 | 22 | 12 | 10 |
| 美術學系 | 19 | 3 | 16 |
| 理學院 | | | |
| 科學應用與推廣學系 | 18 | 11 | 7 |
| 夜間碩士班 | 120 | 22 | 98 |
| 教育學院 | | | |
| 教育學系 | 29 | 8 | 21 |
| 特殊教育學系 | 15 | 0 | 15 |
| 幼兒教育學系 | 34 | 0 | 34 |
| 理學院 | | | |
| 數學教育學系 | 21 | 5 | 16 |
| 科學應用與推廣學系 | 3 | 1 | 2 |
| 數位內容科技學系 | 18 | 8 | 10 |

註：七十七學年度暑期部幼兒教育師資科因當年招生人收減少，故畢業生減少。

附表十二

歷年學生休退學統計

單位：人

| 年 度 | 計 | 男 | 女 |
|----------|-----|-----|-----|
| 七 十 八 | 8 | 5 | 3 |
| 七 十 九 | ... | ... | ... |
| 八 十 一 | 11 | 4 | 7 |
| 八 十 二 | 13 | 7 | 6 |
| 八 十 三 | 30 | 11 | 19 |
| 八 十 四 | 26 | 10 | 16 |
| 八 十 五 | 16 | 5 | 11 |
| 八 十 六 | 24 | 10 | 14 |
| 八 十 七 | 25 | 10 | 15 |
| 八 十 八 | 17 | 11 | 6 |
| 八 十 九 | 24 | 8 | 16 |
| 九 十 一 | 15 | 6 | 9 |
| 九 十 二 | 39 | 13 | 26 |
| 九 十 三 | 49 | 21 | 28 |
| 九 十 四 | 63 | 31 | 32 |
| 九 十 五 | 91 | 36 | 55 |
| 九 十 六 | 135 | 57 | 78 |
| 九 十 七 | 124 | 62 | 62 |
| 九 十 八 | 159 | 68 | 91 |
| 九 十 九 | 191 | 71 | 120 |
| 一 〇 〇 | 257 | 103 | 154 |
| 一 〇 一 | 232 | 90 | 142 |
| 一 〇 二 | 201 | 84 | 117 |
| 一 〇 三 | 251 | 112 | 139 |
| 退學小計 | 49 | 20 | 29 |
| 1. 因學業成績 | 8 | 4 | 4 |
| 2. 因操行成績 | 0 | 0 | 0 |
| 3. 因志趣不合 | 4 | 3 | 1 |
| 4. 其他原因 | 37 | 13 | 24 |
| 休學小計 | 202 | 92 | 110 |
| 1. 因病 | 9 | 4 | 5 |
| 2. 因經濟因素 | 5 | 0 | 5 |
| 3. 其他原因 | 188 | 88 | 100 |

註：1. 七十九年度學生輟學資料無法取得，故未列載。

2. 本表係統計上(99)學年度日間班大學部及研究所資料。

附表十三

歷年經費收支預算表

單位：新台幣元

| 年度別及項目 | 歲 入 | 歲 出 | 說 明 |
|------------|-------------|-------------|-------------------------------|
| 七 十 二 | 7,445,000 | 136,813,000 | 72~88年度為公務預算 |
| 七 十 三 | 13,778,000 | 127,288,000 | |
| 七 十 四 | 17,795,000 | 132,915,000 | |
| 七 十 五 | 17,518,000 | 169,713,000 | |
| 七 十 六 | 18,393,000 | 240,486,000 | |
| 七 十 七 | 9,370,000 | 226,344,000 | |
| 七 十 八 | 16,532,000 | 252,283,000 | |
| 七 十 九 | 1,526,000 | 248,112,000 | |
| 八 十 一 | 30,987,000 | 234,948,000 | |
| 八 十 二 | 41,262,000 | 327,386,000 | |
| 八 十 三 | 51,271,000 | 469,275,000 | |
| 八 十 四 | 55,151,000 | 402,908,000 | |
| 八 十 五 | 60,811,000 | 513,132,000 | |
| 八 十 六 | 61,159,000 | 504,785,000 | |
| 八 十 七 | 92,121,000 | 514,794,000 | |
| 八 十 八 | 81,563,000 | 437,879,000 | |
| 八 十 八 | 109,220,000 | 518,788,000 | |
| | 收 入 | 支 出 | 88下半年暨89年度以後為校務基金 預算(圖二十二) |
| 八十八下半年暨八十九 | 821,828,000 | 812,298,000 | |
| 九 十 | 625,940,000 | 608,743,000 | |
| 九 十 一 | 671,894,000 | 641,209,000 | |
| 九 十 二 | 664,701,000 | 652,493,000 | |
| 九 十 三 | 659,615,000 | 644,133,000 | |
| 九 十 四 | 717,563,000 | 693,403,000 | |
| 九 十 五 | 713,822,000 | 711,568,000 | |
| 九 十 六 | 711,123,000 | 709,123,000 | |
| 九 十 七 | 752,125,000 | 752,125,000 | |
| 九 十 八 | 763,741,000 | 763,741,000 | |
| 九 十 九 | 791,209,000 | 791,209,000 | |
| 一 〇 〇 | 877,976,000 | 872,132,000 | |
| 一 〇 一 | 897,176,000 | 897,176,000 | |
| 一 〇 二 | 903,187,000 | 902,889,000 | |

附表十四

歷年經費收支決算表

單位：新台幣元

| 年度別及項目 | 歲 入 | 歲 出 | 說 明 |
|------------|------------------|----------------|--------------|
| 七 十 二 | 9,551,413.00 | 125,491,841.65 | 72~88年度為公務預算 |
| 七 十 三 | 14,123,516.50 | 121,078,736.00 | |
| 七 十 四 | 17,175,385.00 | 125,446,602.00 | |
| 七 十 五 | 18,067,986.46 | 166,113,712.00 | |
| 七 十 六 | 17,793,720.34 | 227,331,632.00 | |
| 七 十 七 | 10,077,911.00 | 133,023,433.00 | |
| 七 十 八 | 18,574,801.00 | 240,339,960.00 | |
| 七 十 九 | 19,570,699.00 | 240,059,338.00 | |
| 八 十 | 37,098,910.00 | 228,974,427.00 | |
| 八 十 一 | 44,769,992.00 | 281,629,915.00 | |
| 八 十 二 | 49,964,844.00 | 426,368,961.00 | |
| 八 十 三 | 48,763,046.00 | 375,419,199.00 | |
| 八 十 四 | 54,072,936.00 | 493,431,912.00 | |
| 八 十 五 | 62,508,244.00 | 490,254,846.00 | |
| 八 十 六 | 79,163,818.00 | 500,590,968.00 | |
| 八 十 七 | 92,650,415.00 | 426,131,434.00 | |
| 八 十 八 | 128,891,227.00 | 514,051,743.00 | |
| | 收 入 | 支 出 | |
| 八十八下半年暨八十九 | 1,016,043,306.00 | 796,986,218.00 | |
| 九 十 | 652,792,505.00 | 548,848,184.00 | |
| 九 十 一 | 715,769,442.00 | 538,496,210.00 | |
| 九 十 二 | 688,211,433.00 | 558,652,815.00 | |
| 九 十 三 | 699,020,028.00 | 547,609,008.00 | |
| 九 十 四 | 705,640,995.00 | 703,631,388.00 | |
| 九 十 五 | 714,544,200.00 | 703,233,118.00 | |
| 九 十 六 | 759,582,795.00 | 728,448,732.00 | |
| 九 十 七 | 829,491,273.00 | 763,112,161.00 | |
| 九 十 八 | 848,170,187.00 | 835,158,137.00 | |
| 九 十 九 | 880,739,568.00 | 848,574,378.00 | |
| 一 〇 〇 | 891,017,004.00 | 877,880,473.00 | |

附表十五

歷年圖書館典藏冊數

| 年度別及項目 | 藏書冊數 | 借書人次 | 借閱冊數 | | |
|----------|---------|------------|---------|---------|---------|
| 七 十 六 | 105,108 | | | | |
| 七 十 七 | 113,362 | | | | |
| 七 十 八 | 123,537 | | | | |
| 七 十 九 | 135,050 | 14,160 | 46,472 | | |
| 八 十 | 148,628 | 16,959 | 57,036 | | |
| 八 十 一 | 158,037 | 20,472 | 73,293 | | |
| 八 十 二 | 160,864 | 18,657 | 79,594 | | |
| 八 十 三 | 163,736 | 17,999 | 58,794 | | |
| 八 十 四 | 164,882 | 17,708 | 52,391 | | |
| 八 十 五 | 166,922 | 18,399 | 53,839 | | |
| 八 十 六 | 174,361 | 18,639 | 52,430 | | |
| 八 十 七 | 167,609 | 34,639 | 91,526 | | |
| 八 十 八 | 162,677 | 32,482 | 86,540 | | |
| 八 十 九 | 175,097 | 42,891 | 129,180 | | |
| 九 十 | 182,702 | 43,427 | 149,525 | | |
| 九 十 一 | 189,068 | 41,158 | 143,247 | | |
| 九 十 二 | 227,848 | 50,893 | 177,959 | | |
| 九 十 三 | 258,450 | 50,003 | 175,373 | | |
| 九 十 四 | 273,308 | 50,886 | 174,176 | | |
| 九 十 五 | 295,851 | 48,383 | 171,890 | | |
| 九 十 六 | 322,709 | 49,839 | 165,361 | | |
| 九 十 七 | 347,444 | 52,012 | 192,300 | | |
| 九 十 八 | 356,529 | 55,844 | 209,328 | | |
| 九 十 九 | 373,397 | 63,355 | 221,003 | | |
| 一 〇 〇 | 386,592 | 57,222 | 200,725 | | |
| 一 〇 一 | 389,816 | 54,548 | 182,999 | | |
| 圖書收藏冊數 | 冊數 | 非書資料 | 數量 | 現期書報 | 種類 |
| 一、中文圖書 | 307,505 | 一、光碟及其他類 | | 一、報紙(種) | 12 |
| 總類 | 39,796 | 型資料庫(種) | 7 | 二、期刊 | |
| 哲學類 | 17,815 | 二、線上資料庫(種) | 106 | 中、日文(種) | 578 |
| 宗教類 | 4,073 | 三、微縮影片 | | 西文(種) | 209 |
| 自然科學類 | 22,131 | 單片(片) | 269,756 | 三、電子期刊 | 20,951 |
| 應用科學類 | 24,082 | 捲片(捲) | 161 | 四、電子書 | 332,027 |
| 社會科學類 | 71,183 | 四、視聽資料(件) | 21,934 | (含數位論文) | |
| 史地類 | 32,432 | 五、地圖(幅) | 2,157 | | |
| (含世界史地類) | | (含地球儀) | | | |
| 語文類 | 68,545 | | | | |
| 藝術類 | 27,448 | | | | |
| 二、外文圖書 | 82,311 | | | | |

註：1. 一〇一一年度之借書人次、借閱冊數係以一〇〇學年度(八月一日至七月三十一日)為準；其餘資料均以一〇一一年十月十五月底資料為準。

2. 七十八年度及以前年度之借書人次及借閱冊數因資料無法取得故不予列載。

附表十六

圖書資源使用情形

| 學年度 | 使用人次數 | | |
|-----|---------|--------|------------|
| | 進入閱覽 | 圖書借還 | 線上及光碟資料庫檢索 |
| 七十九 | | 14,160 | |
| 八十 | | 16,959 | |
| 八十一 | | 20,472 | |
| 八十二 | | 18,657 | |
| 八十三 | | 17,999 | 1,420 |
| 八十四 | | 17,708 | 8,000 |
| 八十五 | 126,492 | 24,426 | 20,711 |
| 八十六 | 121,415 | 28,932 | 29,457 |
| 八十七 | 143,542 | 37,674 | 26,974 |
| 八十八 | 158,380 | 43,315 | 25,069 |
| 八十九 | 145,207 | 49,227 | 20,339 |
| 九十 | 126,590 | 47,244 | 14,729 |
| 九十一 | 170,252 | 46,872 | 21,683 |
| 九十二 | 205,851 | 51,362 | 48,732 |
| 九十三 | 230,386 | 50,886 | 78,553 |
| 九十四 | 223,803 | 48,383 | 103,002 |
| 九十五 | 220,046 | 49,839 | 180,195 |
| 九十六 | 245,453 | 52,012 | 219,480 |
| 九十七 | 250,573 | 55,844 | 249,303 |
| 九十八 | 249,316 | 63,355 | 290,501 |
| 九十九 | 277,142 | 57,222 | 412,207 |
| 一〇〇 | 315,401 | 54,548 | 667,267 |

附表十七

歷年教師進修統計

單位：人

| 學年度 | 合計 | 國內進修 | 國外進修 | 進修類別 | | |
|------|----|------|------|------|----|----|
| | | | | 碩士 | 博士 | 研究 |
| 七十九 | 11 | | 11 | 1 | 10 | |
| 八十 | 15 | 5 | 10 | | 15 | |
| 八十一 | 25 | 14 | 11 | 8 | 17 | |
| 八十二 | 21 | 14 | 7 | 8 | 12 | 1 |
| 八十三 | 17 | 9 | 8 | 8 | 8 | 1 |
| 八十四 | 27 | 21 | 6 | 8 | 18 | 1 |
| 八十五 | 27 | 21 | 6 | 5 | 22 | |
| 八十六 | 23 | 19 | 4 | 4 | 19 | |
| 八十七 | 20 | 13 | 7 | 3 | 16 | 1 |
| 八十八 | 22 | 16 | 6 | 3 | 19 | |
| 八十九 | 23 | 15 | 8 | 3 | 16 | 4 |
| 九十 | 24 | 16 | 8 | 3 | 17 | 4 |
| 九十一 | 14 | 11 | 3 | | 13 | 1 |
| 九十二 | 10 | 9 | 1 | | 10 | |
| 九十三 | 11 | 7 | 4 | | 9 | 2 |
| 九十四 | 8 | 6 | 2 | | 7 | 1 |
| 九十五 | 8 | 4 | 4 | | 4 | 4 |
| 九十六 | 5 | 4 | 1 | | 4 | 1 |
| 九十七 | 1 | 1 | | | | 1 |
| 九十八 | 3 | 3 | 0 | | 3 | 0 |
| 九十九 | 5 | 3 | 2 | | 3 | 2 |
| 一〇〇 | 8 | 6 | 2 | | 4 | 4 |
| 一〇一 | 3 | 3 | | | 3 | |
| 教授 | 0 | | | | | |
| 副教授 | 1 | 1 | | | 1 | |
| 助理教授 | 0 | | | | | |
| 講師 | 2 | 2 | | | 2 | |
| 助教 | | | | | | |

註：1.本表資料國內進修七十九學年度因資料無法取得不予列載。

2.八十三學年度以前本表僅統計公費進修教師，八十四學年度開始，統計資料包括自費及公費進修教師。

附表十八

歷年學生賠償公費統計

單位：人；新台幣元

| 學 年 度 | 人 數 | 金 額 |
|-------|-----|-----------|
| 七 十 八 | 11 | 1,007,463 |
| 七 十 九 | 11 | 929,585 |
| 八 十 | 13 | 1,149,812 |
| 八 十 一 | 7 | 527,065 |
| 八 十 二 | 7 | 521,981 |
| 八 十 三 | 3 | 446,345 |
| 八 十 四 | 2 | 150,499 |
| 八 十 五 | 4 | 449,634 |
| 八 十 六 | 5 | 729,385 |
| 八 十 七 | 7 | 1,808,881 |
| 八 十 八 | 10 | 3,155,000 |
| 八 十 九 | 13 | 4,099,400 |
| 九 十 | 18 | 4,993,008 |
| 九 十 一 | 20 | 3,391,840 |
| 九 十 二 | 7 | 1,787,573 |
| 九 十 三 | 7 | 1,471,588 |
| 九 十 四 | 10 | 1,585,272 |
| 九 十 五 | 7 | 992,407 |
| 九 十 六 | 2 | 114,792 |
| 九 十 七 | 1 | 20,000 |
| 九 十 八 | 3 | 412,976 |
| 九 十 九 | 3 | 616,128 |
| 一 〇 〇 | 3 | 546,948 |

註：本表含在校生及畢業生賠償公費資料。

附表十九

各學系課程統計 101學年度

| 系別 | 學分數 | | | | 備註 |
|---------------|-----|-------------|--------|-------|--------|
| | 合計 | 共同必修及通識選修課程 | 教育專業課程 | 專門課程 | |
| 教育學系 | | | | | |
| 一至四年級(不含教育學程) | 128 | 28 | 0 | 100 | |
| 一至四年級(含教育學程) | 148 | 28 | 20 | 100 | * |
| 語文教育學系 | | | | | |
| 一至四年級(不含教育學程) | 128 | 28 | 0 | 100 | |
| 一至四年級(含教育學程) | 148 | 28 | 40 | 80 | * |
| 數學教育學系 | | | | | |
| 一至四年級(不含教育學程) | 128 | 28 | 0 | 100 | |
| 一至四年級(含教育學程) | 148 | 28 | 40 | 80 | * |
| 科學應用及推廣學系 | | | | | |
| 一至四年級(不含教育學程) | 128 | 28 | 0 | 100 | |
| 一至四年級(含教育學程) | 148 | 28 | 40 | 80 | * |
| 區域與社會發展學系 | | | | | |
| 一至四年級(不含教育學程) | 128 | 28 | 0 | 100 | |
| 一至四年級(含教育學程) | 148 | 28 | 40 | 80 | * |
| 美術學系 | | | | | |
| 一至四年級(不含教育學程) | 128 | 28 | 0 | 100 | |
| 一至四年級(含教育學程) | 148 | 28 | 40 | 80 | * |
| 幼兒教育學系 | | | | | |
| 一至三年級(不含教育學程) | 128 | 28 | 0 | 100 | |
| 一至三年級(含教育學程) | 138 | 28 | 30 | 80 | * |
| 四年級(不含教育學程) | 128 | 28 | 0 | 100 | |
| 四年級(含教育學程) | 136 | 28 | 28 | 80 | * |
| 音樂學系 | | | | | |
| 一至四年級(不含教育學程) | 128 | 28 | 0 | 100 | |
| 一至四年級(含教育學程) | 148 | 28 | 40 | 80 | * |
| 特殊教育學系 | | | | | |
| 一至二年級(不含教育學程) | 128 | 28 | 0 | 100 | |
| 一至二年級(含教育學程) | 148 | 28 | 31-33 | 89-87 | * |
| 三至四年級(不含教育學程) | 128 | 28 | 0 | 100 | |
| 三至四年級(含教育學程) | 148 | 28 | 40 | 80 | * |
| 體育學系 | | | | | |
| 一至四年級(不含教育學程) | 128 | 28 | 0 | 100 | |
| 一至四年級(含教育學程) | 148 | 28 | 40 | 80 | * |
| 臺灣語文學系 | | | | | |
| 一至四年級(不含教育學程) | 128 | 28 | 0 | 100 | |
| 一至四年級(含教育學程) | 148 | 28 | 40 | 80 | * |
| 資訊工程學系 | | | | | 屬非師資培育 |
| 一年級 | 128 | 28 | 0 | 100 | |
| 二至四年級 | 132 | 28 | 0 | 104 | |
| 英語學系 | | | | | |
| 一至四年級(不含教育學程) | 128 | 28 | 0 | 100 | |
| 一至四年級(含教育學程) | 148 | 28 | 40 | 80 | * |
| 諮商與應用心理學系 | | | | | |
| 一至四年級(不含教育學程) | 128 | 28 | 0 | 100 | |
| 一至四年級(含教育學程) | 148 | 28 | 40 | 80 | * |
| 數位內容科技學系 | | | | | 屬非師資培育 |
| 一至四年級 | 128 | 28 | 0 | 100 | |
| 國際企業學系 | | | | | 屬非師資培育 |
| 一至四年級 | 128 | 28 | 0 | 100 | |
| 文化創意產業設計與營運學系 | | | | | 屬非師資培育 |
| 一至四年級 | 128 | 28 | 0 | 100 | |

*本校96學年度起實施雙軌課程，入學學生得選擇非師資培育進路，修讀共同必修及通識課程28學分、專門課程 100學分，合計128學分畢業。

附表二十

| 國立臺中教育大學100學年度研究生畢業論文名冊 | | |
|-------------------------|--|-----|
| 編號 | 論文題目 | 研究生 |
| 博士班 | | |
| 1 | 中國大陸小學綜合實踐活動課程理念與內容之研究：社會地圖學取向 | 葉天喜 |
| 2 | 國民小學教師領導、教師專業學習社群與學校效能之研究 | 楊淙富 |
| 3 | 臺灣創作童話中鬼書寫之兒童閱讀經驗研究 | 陳靜婷 |
| 4 | 自我調整學習融入讀寫整合教學之研究 | 許雅惠 |
| 5 | 李潼「臺灣的兒女」系列作品中的兩性書寫研究 | 林宜青 |
| 6 | 客家山歌之節奏研究 | 曾瑞媛 |
| 7 | 從「移植」到「重構」-論公學校五期國語教科書的「臺灣」教材 | 鄭昱蘋 |
| 碩士班 | | |
| 1 | 以創造思考活動為中心的國小視覺藝術課程教學模式對五年級學生描繪能力影響之行動研究 | 鄭婷勻 |
| 2 | 神打：圖像與台灣次文化載體之間的儀式關係 | 張庭鈞 |
| 3 | 權力的濫用：對臺灣媒體與生活現象批判之創作探討 | 呂英宗 |
| 4 | 「觀心童畫」-黃淑芬創作論述 | 黃淑芬 |
| 5 | 以女性特質觀看性別之插畫創作 | 盧柔君 |
| 6 | 以「動物權議題」應用於海報創作研究 | 陳藝文 |
| 7 | 延續·對話-時代變遷之記憶圖像創作研究 | 許芳菁 |
| 8 | 探討內部行銷、學校社會責任知覺與組織公民行為之關係-以台中市國民中學教師為例 | 林碧美 |
| 9 | 組織目標、企業形象及品牌價值之研究-以百世教育基金會志工為例 | 范萍影 |
| 10 | 主管魅力領導與賦權、員工當責與組織績效之互動關係探討 | 吳麗惠 |
| 11 | 非營利組織事業化實踐企業社會責任之個案研究-以里仁事業股份有限公司為例 | 湯莉榆 |
| 12 | 創業家在組織創新之角色：個人前置因素與機會辨識能力之探討 | 陳佳隆 |
| 13 | 我國大專校院研發能量、產學合作與智慧財產管理對創新績效影響之探討 | 曲瑞瑩 |
| 14 | 從工作適應理論探討企業資源規劃專業證照與員工自我實現之研究 | 賴虹均 |
| 15 | 探討人格特質與訓練遷移之中介變項：以國際貿易人員在職訓練為例 | 謝宜婷 |
| 16 | 關係鑲嵌、動態能力、知識分享與服務創新關聯性之研究：以製造業為例 | 羅冠馨 |
| 17 | 開放式創新、知識整合能力對創新績效影響之探討-以台灣高科技產業為例 | 陳芝婷 |
| 18 | 師徒功能與工作績效之研究：以中國鋼鐵為例 | 郭齡筑 |
| 19 | 以探究社群觀點探討中小企業在職訓練之研究 | 洪子茜 |
| 20 | 大專校院孝行傑出者親職化經驗探究 | 溫乘瑄 |
| 21 | 工作壓力影響心理困擾之調節因素探討--以中部地區在職進修護理人員為例 | 許馨仁 |
| 22 | 大學生自尊、社會支持與愛情關係衝突因應方式之相關研究 | 黃莉容 |
| 23 | 資深諮商工作者的靈性關懷 | 王泰傑 |
| 24 | 兩地婚姻家庭職業婦女婚姻調適及親子關係之研究 | 陳齊珮 |
| 25 | 安寧護理人員的失落經驗與自由書寫失落經驗之探討 | 余欣蓮 |
| 26 | 中輟生輟學經驗與復學歷程之研究 | 陳白汶 |
| 27 | 國中小學生情緒辨識能力與社交技巧關係之研究 | 黃美照 |
| 28 | 以藝術治療活動探討女性乳癌患者身體意象與情緒調適之研究 | 于正君 |
| 29 | 兒童情緒調適量表編制之研究 | 林雅絹 |
| 30 | 大學生知覺父母職業期望、生涯自我效能與職業選擇關係之研究 | 葉青玲 |
| 31 | 成年毒癮者戒癮改變階段、用藥信念與復發意向之關係研究 | 簡珮如 |
| 32 | 大學生美德長處及美德發揮與生活滿意度之相關研究 | 蕭綺 |
| 33 | 大學生依附風格、社交自我效能與憂鬱之相關研究 | 范孜筠 |
| 34 | 大學校院諮商心理師工作壓力、因應策略與工作耗竭之關係 | 陳俊任 |
| 35 | 藝術治療團體活動運用於國小身心障礙兒童自我概念之研究 | 吳佩諭 |
| 36 | 大學生依附關係、人格特質與憂鬱情緒之相關研究 | 林佩諭 |
| 37 | 大學生依附關係、情緒調節與憂鬱之關係 | 連健翔 |
| 38 | 大學生人際親密能力、寂寞感與憂鬱之關係 | 陳斐柔 |
| 39 | 大學生成人依附風格、自尊與人際親密能力之相關研究 | 黃 歲 |
| 40 | 大學生生涯興趣的適配度、一致性、區辨度、認同度與學習滿意度之相關研究 | 賴宜鈴 |
| 41 | 國小輔導人員生命意義感、生涯自我效能與職業倦怠之關係研究 | 林裕堯 |
| 42 | 一位國民小學代理教務主任的敘說研究 | 黃志勇 |
| 43 | 臺中市國民小學教師參與教師專業發展評鑑人員培訓及後續專業成長需求之研究 | 林瑾宜 |
| 44 | 臺中市國民小學兼任行政教師專業知識、技能與倫理認知和實踐之研究 | 黃晴晴 |
| 45 | 國中校園學生霸凌現象與因應策略：以丁丁國中為例 | 林雅萍 |
| 46 | 南投縣國民小學實施夜光天使點燈計畫之研究 | 劉燕妮 |
| 47 | 一位國民小學綜合活動學習領域教師專業成長歷程之研究 | 陳香君 |
| 48 | 車載行動網路之多點轉送預先註冊機制 | 黃舜斌 |
| 49 | 帕金森氏症之微電極記錄分析 | 俞仲麒 |
| 50 | 高效能雲端運算中之多重工作流程排程 | 江和展 |
| 51 | 無線感測網路之語音傳輸與流量控制系統設計與實作 | 陳朝傑 |
| 52 | 應用單一行動節點於無線感測網路非理想通道之三維定位研究 | 傅鈺中 |
| 53 | 一個針對車載網路之可變式叢集機制 | 翁浩鈞 |
| 54 | 車載無線網路中可容錯的警告訊息廣播機制 | 張裕其 |
| 55 | 具登入記錄攻擊抵擋能力之圖形化通行碼的設計與進階分析 | 陳維屏 |
| 56 | 工作流程排程方法中以縮減最長路徑為原則之群聚方法研究 | 古迪萱 |
| 57 | 隨時就定位：一個因應大規模雲端服務之高效率服務請求分派機制 | 施博仁 |
| 58 | 多重關係社交網絡中社群辨識之技術 | 謝婷安 |
| 59 | 平地與原住民幼兒母親親職效能感與親職壓力之相關研究 | 周禧慧 |
| 60 | 幼兒在園所中讀寫經驗之個案研究 | 林君玳 |
| 61 | 公立幼兒園教師運用圖畫書於課程之個案研究 | 鍾文鳳 |

附表二十

| 國立臺中教育大學100學年度研究生畢業論文名冊(續) | | |
|----------------------------|--|------|
| 編號 | 論文題目 | 研究生 |
| 62 | 幼教(保)系學生參與國際志工服務學習之探究—以服務泰北星星小學為例 | 劉郁汶 |
| 63 | 臺中市學齡前氣喘兒與非氣喘兒之父親父職參與及父職壓力之比較研究 | 陳思涵 |
| 64 | 臺中市學齡前幼兒母親親職壓力與親子關係之相關研究 | 李文意 |
| 65 | 南投縣幼兒教師幽默感與壓力因應策略之相關研究 | 林欣蓉 |
| 66 | 幼兒國語文環境與幼兒在小一的閱讀表現之關連 | 蔡邑庭 |
| 67 | 國際學生求學生活適應之研究-以三位幼兒教育學系學生為例 | 王騰鋒 |
| 68 | 兩地家庭父母對幼兒教養信念及教養方式之個案研究 | 張淑慧 |
| 69 | 學校行銷策略之探究-以臺中市某私立幼兒園為例 | 林珮甄 |
| 70 | 專家團隊使用「永續評估架構」輔導環教場所自我評估之歷程探討—以彰化縣綠色環境學習營地為例 | 葉榮仁 |
| 71 | 加油站業環境績效指標之建立及現況調查研究 | 黃堯暉 |
| 72 | 學校推動代間活動對社區居民之影響—以臺中市何厝國小為例 | 蔡玉如 |
| 73 | 應用模糊層級分析法發展環境學習中心評鑑指標與權重體系 | 呂天琦 |
| 74 | 從四個環境學習中心經驗來探討林務局與萬大自然资源教育中心夥伴關係之發展 | 方春憲 |
| 75 | 高中職學生環境素養之調查研究 | 黃明進 |
| 76 | 劉其偉生態藝術探險營之學童學習成效評估 | 徐宜鈴 |
| 77 | 教師環境素養指標與檢測工具建立之研究 | 蔡育澤 |
| 78 | 醫學生醫療學習環境之環境危害風險研究 | 洪維廷 |
| 79 | 各類產業之產品與服務碳足跡查(驗)證在各階段的需求及碳標籤申請之研究 | 林華恩 |
| 80 | 奧萬大自然资源中心主題活動之遊客滿意度模型探討 | 陳偉維 |
| 81 | 國小高年級學生環境素養指標與檢測工具建立之研究 | 楊筑瑋 |
| 82 | 融合環境教育的課程對法律研究所學生之學習成效探討 | 廖珮彤 |
| 83 | 應用永續評估架構對環境教育設施場所組成要素之影響—以彰化縣綠色環境學習營地為例 | 魏雅婷 |
| 84 | 學齡前兒童感覺統合功能療效之相關研究 | 曾人和 |
| 85 | 學習障礙兒童學前特徵調查之研究 | 翁正庭 |
| 86 | 中部地區公立幼稚園學前巡迴輔導教師工作現況與困境之研究 | 陳奕宇 |
| 87 | 早期療育機構人員對發展遲緩兒童社區療育實施現況及相關問題看法之研究 | 黃香慈 |
| 88 | 發展遲緩兒童手足互動關係之研究 | 連 娟 |
| 89 | 接受早期療育服務家長自覺親職能力與親職壓力之關係 | 黃蕙芸 |
| 90 | 發展遲緩兒童家庭親職角色之研究 | 彭佳慧 |
| 91 | 發展遲緩幼兒家長執行居家療育輔導之行動研究 | 連 媛 |
| 92 | 桃園縣國民小學導師正向管教認同與實踐之研究 | 陳雅婷 |
| 93 | 卓越師資培育獎學金試辦計畫實施之個案研究 | 楊舜如 |
| 94 | 父母教養方式與高中職學生利社會行為之研究 | 張源茗 |
| 95 | 中部地區國民小學教師社區意識與學校行銷狀況之關係研究 | 魏閔慈 |
| 96 | 師資培育學系畢業生生涯發展之研究--以一所大學的教育學系為例 | 莊馥瑄 |
| 97 | 馬來西亞國民型中學推動華文教育之分析 | 何凱琳 |
| 98 | 海峽兩岸小學校長專業化之比較研究 | 許惠捷 |
| 99 | 臺中市國民中小學教師未參加專業發展評鑑之研究 | 陳嘉純 |
| 100 | 以科技為基礎的組織學習模式與學校效能關係之研究--以臺中市國中為例 | 許晉榮 |
| 101 | 互動機制導入投影廣告呈現效益之探究 | 趙國松 |
| 102 | 平面設計公司網頁色彩認知研究與創作 | 蔡佩 |
| 103 | 運用眼球追蹤法輔助國小六年級學生不同形式科學文本閱讀效益之研究 | 莊雅筑 |
| 104 | 互動藝術與劇場多媒體空間之視覺表現詮釋 | 劉恩羽 |
| 105 | 聲音視覺化於互動藝術之應用研究 | 郭恩慈 |
| 106 | 應用於國小輔助教學互動式遊戲學習測驗系統之設計 | 廖仁群 |
| 107 | 電子感測裝置應用於互動繪本之創作研究 | 黃小紋 |
| 108 | 合作式行動電子書閱讀學習平台之設計與評估 | 張育銜 |
| 109 | 應用於美術館之導覽學習社群網站設計 | 黃雅菁 |
| 110 | 多元智能與閱讀理解之相關性研究 | 吳妍箴 |
| 111 | 重述神話：《人間：重述白蛇傳》析論 | 陳芊卉 |
| 112 | 《封神演義》兒童文學改寫研究 | 吳芳名 |
| 113 | 李潼短篇少年小說之衝突研究 | 盧銘佑 |
| 114 | 康原《逗陣來唱囡仔歌》作品分析與教學應用研究 | 張靜枝 |
| 115 | 以口語引導策略輔助新移民子女寫作表現之研究 | 王韻涵 |
| 116 | 周邦彥詞用韻之研究 | 陳建安 |
| 117 | 少年小說《鯨騎士》與《黑色的翅膀》之比較 | 李政芳 |
| 118 | 南宋張即之楷寫經筆法結構分析研究—以《佛遺教經》為例 | 朱紹甫 |
| 119 | 越南華語學習者繁體字識字能力之調查研究 | 阮氏蕾 |
| 120 | 生肖成語在中華與越南民族文化中之比較研究及其學習情形 | 阮氏越霞 |
| 121 | 臺中市國小推動校園閱讀線上認證系統題庫內容分析-以中年級為例 | 楊彩鈴 |
| 122 | 對聯顏色詞之研究 | 黃柔漆 |
| 123 | 眼球追蹤在學童空間幾何能力學習成效之探究 | 陳奕廷 |
| 124 | 四年級學童直覺法則與後設認知之探討 | 李幸娟 |
| 125 | 布修一梅札赫擴充模式在股票推估與預測上之研究 | 林育斌 |
| 126 | 國中生二元一次聯立方程式之概念結構與分群探討 | 蔣培莉 |
| 127 | 三年級學童的數解題表現探究—概念詮釋結構與S-P表的分析 | 王佳如 |
| 128 | 國小二年級學童的表徵與數概念知識結構的探討—以十的合成與分解為例 | 黃志維 |
| 129 | 包含建構反應題之國中一年級數與數線概念電腦化診斷測驗開發及成效評估 | 黃珮苓 |
| 130 | 國字美觀度線上評量系統之研究 | 莊雅婷 |
| 131 | 應用數位科技輔助國小低學習成就學童筆順補救教學之研究 | 鄭怡嘉 |

附表二十

| 國立臺中教育大學100學年度研究生畢業論文名冊(續) | | |
|----------------------------|--|------|
| 編號 | 論文題目 | 研究生 |
| 132 | 以HO-DINA模式為基礎的數學推理能力測驗編製之研究—以五年級及八年級為例 | 高書薇 |
| 133 | 建置基於KSAT系統之適性診斷暨補救教學系統以高中數學矩陣單元為例 | 俞克斌 |
| 134 | 一個基於相關矩陣之特徵萃取法 | 張偉民 |
| 135 | 數學科建構反應題診斷系統的建置—以七年級「指數律與科學記號」單元為例 | 吳宜玲 |
| 136 | 不同垂直等化設計下可能值方法估計效果之探討 | 葉昶成 |
| 137 | 「二元一次聯立方程式」補救教學之個案研究 | 楊承修 |
| 138 | 電腦化選擇題與建構反應題於認知診斷成效之比較—以國小「分數加減」單元為例 | 曾保閔 |
| 139 | 潛在語意分析於兒童敘文詞彙教學之應用 | 劉嘉玲 |
| 140 | 太極八法電腦化動態評量系統之開發 | 余韋任 |
| 141 | 南管戲《呂蒙正》及音樂之研究 | 鄭智勻 |
| 142 | 海頓降E大調小號協奏曲之作品研究與詮釋探討 | 何昱寬 |
| 143 | 藝術與人文領域教科書六到七年級音樂欣賞課程銜接之研究 | 張嘉倩 |
| 144 | 合唱指揮家戴金泉其人其樂—一個合唱教學現場的觀察研究 | 方嘉怡 |
| 145 | 臺灣中部東勢地區客家山歌之研究 | 賴建宇 |
| 146 | 理查·史特勞斯《布倫塔諾歌曲》四首詮釋與分析 | 陳佳敏 |
| 147 | 東方VS.西方—東西方聲樂藝術之思索 | 駱婉禎 |
| 148 | 威爾第歌曲《六首浪漫曲》之研究 | 石依純 |
| 149 | 從公私協力觀點探討游泳政策的執行--以臺中市國小為例 | 陳建行 |
| 150 | 國人對「中華臺北」名稱之態度與傾向調查研究 | 洪子程 |
| 151 | 自我控制觀察練習對桌球動作技能表現與學習之效應 | 陳孟文 |
| 152 | 不同課程對國小學童注意力之立即影響 | 黃依婷 |
| 153 | 戰略式教學法與傳統式教學法對學生羽球學習效果之差異研究 | 黃健行 |
| 154 | 28天人蔘補充對運動後人體骨骼肌肉肝醣合成之影響 | 蔣宜芳 |
| 155 | 中部地區大專院校男性教師的運動參與 | 陳淑華 |
| 156 | 使用平板電腦觀賞運動競賽意願之研究 | 方崇任 |
| 157 | 以POE策略探討國小六年級學生的光反射迷思概念與推理表現 | 黃萊儀 |
| 158 | 國小學童防災教育之實作評量 | 廖慎 |
| 159 | 鈦酸鋁光催化降解乙基紫及酸性藍染料之研究 | 古梅君 |
| 160 | 氟化碳離子態與光電子光譜的理論研究 | 余如恒 |
| 161 | 中部地區國小學童奈米科技核心概念素養調查 | 陳欣琦 |
| 162 | 以PBL教學方式進行大學生奈米科技教學之行動研究 | 黃建成 |
| 163 | 磁生電科學玩具之設計與教學 | 曾秋雲 |
| 164 | 以蛋殼、水泥為催化劑轉酯大豆油為生質柴油之反應條件研究 | 蔡幸娟 |
| 165 | 國小科學教師以資訊科技輔助社會性科學議題教學之行動研究 | 周佩潔 |
| 166 | 二氟化硫離子態與光電子光譜的理論研究 | 陳昱魁 |
| 167 | ZnO ₂ /ZnO與Pt/ZnO異質結構觸媒製備及其材料特性與光催化降解有機物之研究 | 陳昭元 |
| 168 | 以問題導向學習進行海洋教育融入水循環課程教學之研究 | 張簡武章 |
| 169 | 原住民社區組織與社區發展之研究 | 李昱宏 |
| 170 | 臺中市國小四年級學童閱讀理解能力與數學解題能力關係之研究 | 蕭存宏 |
| 171 | 國中地理教科書之內容分析研究 | 許哲維 |
| 172 | 國小六年級學童數位閱讀行為與閱讀理解能力之研究 | 方宣懿 |
| 173 | 慈濟女性委員改宗之生命史研究 | 楊佩薰 |
| 174 | 青少年讀者對埔里鎮立圖書館使用情形與滿意度研究 | 朱懿愷 |
| 175 | 故事志工說故事活動及其對國小四年級學童閱讀行為之影響 | 王曉雯 |
| 176 | 鄉村遊客旅遊意象之研究—以無米樂社區為例 | 陳彥呈 |
| 177 | 書目療法對國小五年級霸凌學童同理心影響之研究 | 曾亞竹 |
| 178 | 奧萬大國家森林遊樂區遊客旅遊地意象之分析 | 張亦葭 |
| 179 | 雲林縣高齡者學習需求與閱讀行為之探究 | 林佳蓉 |
| 180 | 視覺障礙教育教師評量調整實施現況及困難研究 | 葉欣宜 |
| 181 | 多媒體電腦輔助教學對國小輕度智能障礙學生時間概念學習成效之研究 | 謝宜文 |
| 182 | 馬來西亞特殊教育師資培育之研究 | 林川汶 |
| 183 | 高職特教班智能障礙學生自我概念與生活適應之研究 | 宋立鈞 |
| 184 | 以ADDIE模式發展電腦輔助教材於國小輕度智能障礙學生時間概念成效之研究 | 黃玉婷 |
| 185 | 國小教師對教師管教權與教師管教行為之調查研究 | 李鴻源 |
| 186 | MCAI對國小資源班學生數學學習成效之影響—以體積與容積單元為例 | 蔡宜靜 |
| 187 | 臺中市教師及不同專業團隊人員對提供國小特殊教育專業團隊服務之研究 | 李靜宜 |
| 188 | 國小特殊教育相關行政人員對身心障礙學生評量調整之調查研究 | 陳佳珍 |
| 189 | 電腦多媒體教學對高職智能障礙學生職場實習溝通能力之成效 | 林旻萱 |
| 190 | 環境氛圍對消費者情緒、滿意度與行為意圖影響之研究—以埔里觀光酒廠為例 | 許瓊文 |
| 191 | 產業文化資產再利用評估指標建構之研究 | 蔡美 |
| 192 | 觀光工廠之創業精神及其對危機知覺與管理之研究 | 顏珮玲 |
| 193 | 整合Delphi法和AHP法探討會議展覽產業關鍵成功因素之研究 | 張婉琪 |
| 194 | 單車騎士遊憩衝突與調適機制關係之研究：兼論過去使用經驗之調節效果 | 張博杰 |
| 195 | 衝浪參與者知覺風險、知覺價值、滿意度與行為意向關係之研究 | 莊詠琳 |
| 196 | 遊憩專門化、遊憩環境契合度與心流體驗之關係 | 何雪霞 |
| 197 | 街舞參與者自我效能、休閒涉入與心流體驗關係之研究 | 蘇明卉 |
| 198 | 人格特質、知覺風險與休閒效益之研究—以釣客為例 | 周彥呈 |
| 199 | 同人誌角色扮演者心流體驗、控制信念與深度休閒之關係研究 | 李豪 |
| 200 | 線上遊戲參與者社會支持、自我效能與休閒效益關係之研究 | 彭信憶 |
| 201 | 國際觀光旅館員工心理契約違背與心理契約違犯關係之研究 | 施沛丞 |

附表二十

| 國立臺中教育大學100學年度研究生畢業論文名冊(續) | | |
|----------------------------|---------------------------------------|------|
| 編號 | 論文題目 | 研究生 |
| 202 | 長泳活動參與者自我效能、遊憩專門化與心流體驗關係之研究 | 郭沅志 |
| 203 | 歌仔戲迷休閒態度、休閒動機與休閒效益之研究 | 楊德宣 |
| 204 | 旅遊動機、小吃意象與行為意圖關係之研究以來臺國際觀光客為例 | 丁氏秋雲 |
| 205 | 女性自助旅行者旅遊動機、旅遊阻礙與旅遊意願之關係：兼論性別角色之調節效果 | 黃氏英紅 |
| 206 | 實習生工作期望、角色實踐、社會支持與工作適應之研究—以旅館餐飲部實習生為例 | 詹美淑 |
| 207 | 影響國小教師從事海外自助旅行行為意圖之因素 | 陳瑋民 |
| 208 | 剝皮寮歷史街區遊客遊憩體驗、真實性與行為意圖關係之研究 | 吳冠臻 |
| 209 | 合作學習運用於國小六年級摘要策略教學之行動研究 | 蔡明昇 |
| 210 | 解決國中地理低成就學生的學習困難之行動研究 | 許樺如 |
| 211 | 一位國中初任教師的生命故事 | 李雅貞 |
| 212 | 一位國中教師改進英語教學之行動研究 | 瞿美蘭 |
| 213 | 國民小學六年級實施新移民文化課程方案之行動研究 | 陳美靜 |
| 214 | 臺中市國民小學教學輔導教師制度實施現況與實施困難之研究—以三所個案學校為例 | 洪靖雯 |
| 215 | 國民中學三年級與高級中學一年級英語(文)教科書課文適讀性與銜接度之探究 | 薛耕欣 |
| 216 | 悅納老人課程對國中老人態度影響之行動研究 | 洪嘉男 |
| 217 | 參加課後托育機構對國小學生家庭親子關係及學業成就影響之個案研究 | 陳紫庭 |
| 218 | 運用合作學習法於國中音樂理論之學習成效研究 | 吳美枝 |
| 219 | 探究幼童類推能力發展之差異 | 呂宛真 |
| 220 | 國小一年級兒童數學基本能力之研究 | 方錦平 |
| 221 | 台中市幼兒教師健康促進生活型態之相關研究 | 紀麗卿 |
| 222 | 幼兒繪畫發展及繪畫內容之分析—以大班八位幼兒為例 | 蘇佑芳 |
| 223 | 幼兒園推動幼兒運動遊戲教學之行動研究 | 賴淑娟 |
| 224 | 幼兒園主題課程中數學經驗之個案研究 | 劉淑美 |
| 225 | 從多元智能及學習風格角度探討圖像教學對兩位身心障礙幼兒語言學習之成效 | 郭淑紋 |
| 226 | 幼兒園主題課程中學習環境規劃策略之個案研究 | 鞠集晶 |
| 227 | 從幼兒創造性戲劇活動探究幼兒多元能力之發展—以一所大班公幼生為例 | 劉若蓁 |
| 228 | 臺中市幼兒體型與生活形態之相關研究 | 陳靜珮 |
| 229 | 台中市幼兒教師環境知識、環境態度與環境行為之研究 | 林靜慧 |
| 230 | 比較一般幼兒與自閉症幼兒的類推能力 | 張永珠 |
| 231 | 大台中地區幼教老師面對少子化的工作壓力及其因應策略 | 王欣雅 |
| 232 | 中部地區幼兒家長對多元智力之評價與學習選擇偏重之調查研究 | 吳汾 |
| 233 | 台中市身心障礙幼兒家長融合教育安置考量因素及滿意度之調查 | 王萍 |
| 234 | 南投縣國民小學幼小銜接適應問題相關之研究 | 郭碧娟 |
| 235 | 運用電腦輔助教學提昇多重障礙幼兒功能性詞彙學習之成效 | 謝金城 |
| 236 | 幼兒怎麼看？探究語文能力高、低幼兒閱讀繪本的視覺焦點 | 廖儷湘 |
| 237 | 苗栗縣國民幼班實施現況與輔導策略分析研究 | 吳慧鈺 |
| 238 | 感覺統合在發展性協調障礙兒童之介入成效 | 洪藝純 |
| 239 | 早期介入足部輔具對低張力兒童站立平衡之成效 | 徐維憶 |
| 240 | 學前教師實施融合教育的經驗探討 | 蘇茹 |
| 241 | 學前融合班教師教學調整策略運用之行動研究以幼兒數學遊戲活動為例 | 林彩屏 |
| 242 | 痛化成愛—特殊需求兒童家長團體成員間的助人行為 | 陳琦雯 |
| 243 | 國小一年級教師對幼小轉銜服務知能及執行現況之研究 | 蔡幸柏 |
| 244 | 由發展遲兒童進入國小之生活與學習適應探討特殊教育服務延續之研究 | 曾子玲 |
| 245 | 早產兒母親親職壓力與早期療育服務需求之探討 | 邱曉彤 |
| 246 | 家長參與早期療育時段服務經驗之探討 | 蘇雯娟 |
| 247 | 發展遲緩學齡前兒童扁平足相關因子之研究 | 鄭惠文 |
| 248 | 音樂活動對自閉症幼兒問題行為之成效研究 | 朱蓮卿 |
| 249 | 國小校長變革領導行為與學校行政效能關係之研究 | 鍾美月 |
| 250 | 國民小學教師對「教師專業發展評鑑」認知與實施成效之研究 | 洪宗瑜 |
| 251 | 國民小學校長衝突管理策略之研究 | 葉敏宜 |
| 252 | 國民小學教師使用互動式電子白板教學現況與困難之研究 | 許忠文 |
| 253 | 臺中啟聰學校學前聽障反向融合教育班存廢政策之研究 | 施玉琴 |
| 254 | 苗栗縣國民中學教師角色壓力、教師效能感與職業倦怠關係之研究 | 蘇郁評 |
| 255 | 國民小學校長正向領導與教師專業承諾關係之研究 | 黃春日 |
| 256 | 臺中市國民小學課後照顧服務教師工作壓力與教師效能之相關研究 | 林淑娥 |
| 257 | 臺中市國民小學教師專業學習社群召集人領導行為之研究 | 林佩英 |
| 258 | 國民小學教師專業學習社群形塑歷程之研究—以臺中市國光國小兒童音樂劇團為例 | 蘇玲 |
| 259 | 班上的麻煩小天使—普通班老師與過動兒的敘事研究 | 陳玉枝 |
| 260 | 苗栗縣國民小學推動教師專業發展評鑑現況及推動策略之調查研究 | 詹建華 |
| 261 | 中部地區「國民小學圖書館閱讀推動教師實施計畫」執行現況之研究 | 劉麗秋 |
| 262 | 臺中市正典國小實施兒童讀經教育之個案研究 | 岩青燕 |
| 263 | 中部地區教師專業發展評鑑進階評鑑人員對受訓課程應用及專業成長之研究 | 洪玉庭 |
| 264 | 苗栗縣國民中學校長課程領導與學校效能關係之研究 | 吳源有 |
| 265 | 國民小學校長正向領導與教師專業發展之相關研究 | 張志靖 |
| 266 | 不同的閱讀教學策略對國小三年級學童閱讀態度與閱讀理解能力影響之研究 | 李蘇怡 |
| 267 | 國民小學校長正向領導與學校組織氣氛關係之研究 | 吳秀珍 |
| 268 | 數位內容加值應用與衍生產品之研究—以皮寬PeaQuin文創品牌為例 | 林聰裕 |
| 269 | 學校網站互動式功能提升學校行政人員資訊能力效益之研究 | 蘇國憲 |
| 270 | 兒童行動電話觸控式互動介面設計之研究 | 蔡毓珊 |
| 271 | 問題導向遊戲教學策略輔助國小自然槓桿原理課程學習效益之研究 | 賴俊安 |

附表二十

| 國立臺中教育大學100學年度研究生畢業論文名冊(續) | | |
|----------------------------|---|------|
| 編號 | 論文題目 | 研究生 |
| 272 | 網頁設計原則運用於城市行銷網站之廣告效果研究 | 陳颯汝 |
| 273 | 多媒體動畫融入摺紙教學之學習成效研究 | 林鼎文 |
| 274 | 綠色思維陶瓷釉藥之訊息設計研究 | 張秣綾 |
| 275 | 大學新生的反思力與美學素養相關之研究—以E-portfolio製作為例 | 蔡振昌 |
| 276 | 多媒體電腦輔助教學對國中輕度智能障礙學生統計與圖表學習成效之研究 | 吳依璇 |
| 277 | 人臉偵測應用於學習專注力與群組參與度之分析 | 龔喬琳 |
| 278 | 臺灣大學生多元智能調查與量表發展之研究 | 施政君 |
| 279 | 以整合科技接受模式及沉浸理論探討App之使用行為模式—以行動社群App為例 | 張宗榮 |
| 280 | 大學校院視覺識別系統之規畫設計研究—以逢甲大學為例 | 謝欣錦 |
| 281 | 遊戲式語音打字教學策略輔助國小四年級學童字母拼讀學習效益之研究 | 許宜雯 |
| 282 | 基於Web2.0的道教互動學習社群建置與影響因素之研究 | 張建智 |
| 283 | 創新觸覺回饋觸碰鍵盤設計與使用效益研究 | 林碩盈 |
| 284 | 國小視覺藝術創造力影響因素之量表發展 | 林敬惠 |
| 285 | 圖像表徵式動畫教材對國小四年級學童數學焦慮、問題解決能力與學習成效之影響 | 李昱昀 |
| 286 | 國小五年級學童真分數加法概念結構分析之研究 | 林秀芬 |
| 287 | 國小六年級學童運用線段圖解題策略之行動研究—以基準量與比較量之真分數概念為例 | 賴政如惠 |
| 288 | 國小五年級學童因數與倍數文字題解題歷程之研究 | 陳珠惠 |
| 289 | PISA2009亞洲國家地區學生ICT與數學素養表現關係之探討 | 吳炎冠 |
| 290 | SS分析運用於時間文字題之研究—以國小五年級學童為例— | 廖淑禎 |
| 291 | 互動式電子白板於國小四年級分數加、減和整數倍之準實驗研究 | 錢巍元 |
| 292 | SS分析法應用於國小速度概念文字題之研究 | 阮培洲 |
| 293 | 國小三年級學生除法概念結構分析與其擬題能力之探討 | 鄭乃赫 |
| 294 | 低年級新住民時間概念之行動研究 | 張楓雪 |
| 295 | 國小高年級學生代數推理能力之研究 | 陳政如 |
| 296 | 運用互動式電子白板於國小三年級分數單元之準實驗研究 | 陳玉菁 |
| 297 | 國小六年級學生因數與倍數概念結構認知診斷與分群探討 | 張仁彥 |
| 298 | 使用括號併式記錄乘除兩步驟問題之行動研究 | 阮靖文 |
| 299 | 五年級因數教材分析暨概念結構研究—以康軒版與翰林版為例 | 顏慶琳 |
| 300 | 國小一年級學生不同作答方式之加減文字題的解題表現分析 | 謝佳珍 |
| 301 | 複式評量在國小二年級兩步驟問題之研究 | 葉秀雲 |
| 302 | 以生成規則分析國小一年級學童使用算則之情況 | 鄧佳珍 |
| 303 | 五年級學童在不同題目表徵之未知數解題表現—基於概念結構的探討 | 黃佳萍 |
| 304 | 國小四年級學生分數和小數的轉換—基於概念階層結構的探討 | 林嬌霞 |
| 305 | 運用互動式電子白板於國小二年級兩步驟問題單元之教學成效 | 黃品靜 |
| 306 | 國小二年級學童在加、減與乘兩步驟文字題的解題表現及SS分析 | 郭怡君 |
| 307 | 實作探究課程對於職前科學教師探究教學概念發展之影響 | 林銘傳 |
| 308 | 實施「5E學習環教學模式」之行動研究—以高一氧化還原單元為例 | 陳麗如 |
| 309 | 以創造性問題解決教學模式分析國小自然與生活科技領域教科書電磁學概念單元的活動設計 | 許乙婷 |
| 310 | 高雄地區國小特教班教師性別平等教育態度與身心障礙兒童性別平等教育實施現況探討 | 陳怡孜 |
| 311 | 臺中市國小普通班教師對特殊需求學生實施轉介前介入現況及支援服務需求之調查研究 | 黃怡嘉 |
| 312 | 國小中、年級新移民配偶子女和本國籍配偶子女詞彙覺識與中文閱讀能力之相關研究 | 侯孟燁 |
| 313 | 台灣地區國中及國小家長管教方式與霸凌行為之研究 | 盧韋琦 |
| 314 | 語音溝通板結合自我教導策略對多重障礙學生清潔技能成效之研究 | 劉薇琳 |
| 315 | 座位安排對自閉症兒童社會互動影響之研究 | 劉育玲 |
| 316 | 國中一年級學生中文閱讀能力與數學解題能力之相關研究 | 蘇慧嫻 |
| 317 | 國小低年級新住民配偶子女與本國籍配偶子女的字形處理、聲韻覺識、快速唸名能力與中文閱讀表現之比較研究 | 余美姍 |
| 318 | 特教教師知覺潛在課程與教師信念之相關研究 | 蔡幸玟 |
| 319 | 影帶示範教學結合增強策略對國小普通班之輕度智能障礙學生專注行為之輔導效果 | 洪麗 |
| 320 | 中部地區國小身心障礙類特殊教育教師對教師專業發展評鑑指標之研究 | 尤嘉琳 |
| 321 | 南投縣國小普通班教師對實施融合教育之教學困擾研究 | 王慧娟 |
| 322 | 國小特殊教育師資培育教育實習潛在課程之研究 | 方思恩 |
| 323 | 國小高年級資源班學生學校適應與霸凌行為之研究 | 林偉婷 |
| 324 | 中國大陸特殊教育師資培育制度之探究 | 卓香君 |
| 325 | 兒童讀經對學生的學業成就影響之追蹤調查研究—以五位讀經學生為例 | 黃藻品 |
| 326 | 國民小學各版本自然與生活科技領域教科書水的概念之內容分析 | 呂漢澤 |

附表二十一

(一)研究計畫及各項補助經費-國科會計畫
101年度

| 編號 | 計畫名稱 | 計畫主持人 | 執行單位 | 委託單位 | 核定金額 |
|----|---|-------|--------------|------------|-----------|
| 1 | 閱讀研究議題八：以LSA為基礎之電腦化閱讀認知測驗及AutoTutor建置-授權金 | 廖晨惠 | 特殊教育學系(所) | 浩鑫股份有限公司 | 800,000 |
| 2 | 教育學門規劃研究推動計畫 | 楊志堅 | 教育測驗統計研究所 | 行政院國家科學委員會 | 2,700,000 |
| 3 | 非語言情緒表達、敵意與偏差工作行為-團體層次模式驗證 | 卓秀足 | 諮商與應用心理學系(所) | 行政院國家科學委員會 | 203,335 |
| 4 | 國小教師數學學科教學知識(PCK)發展探究:知覺量表、網路學習環境的成長模式之建構 | 陳彥廷 | 數學教育學系(所) | 行政院國家科學委員會 | 364,151 |
| 5 | 結合情感運算與支持向量機之智慧型情緒與注意力感測之數位教材學習系統 | 吳智鴻 | 數位內容科技學系(所) | 行政院國家科學委員會 | 571,000 |
| 6 | 應用方法目的鏈重構藥品業者加值創新服務營運模式 | 鄭尹惠 | 國際企業學系 | 行政院國家科學委員會 | 274,000 |
| 7 | (雲榮行)應用方法目的鏈重構藥品業者加值創服務營運模式 | 鄭尹惠 | 國際企業學系 | 雲榮行 | 193,450 |
| 8 | (雲榮行技轉金)應用方法目的鏈重構藥品業者加值創服務營運模式 | 鄭尹惠 | 國際企業學系 | 雲榮行 | 77,170 |
| 9 | 微波催化科技於藻油轉酯化技術應用 | 陳錦章 | 科學應用與推廣學系(所) | 行政院國家科學委員會 | 806,000 |
| 10 | (企業配合-亞青)微波催化科技於藻油轉酯化技術應用 | 陳錦章 | 科學應用與推廣學系(所) | 亞青電氣有限公司 | 250,500 |
| 11 | 綠色行銷感性訴求策略模式之研究 | 龔昶元 | 國際企業學系 | 行政院國家科學委員會 | 354,000 |
| 12 | 調節焦點對沉溺行為的影響 | 鄭尹惠 | 國際企業學系 | 行政院國家科學委員會 | 344,000 |
| 13 | (憑證繳回朝陽)單一整型計畫-能源教育創新教法、教材、教具之研發及其效益評估研究(2/3) | 白子易 | 科學應用與推廣學系(所) | 行政院國家科學委員會 | 451,823 |
| 14 | 利用卡爾曼濾波推估隨機滑動率之研究 | 胡豐榮 | 數學教育學系(所) | 行政院國家科學委員會 | 308,000 |
| 15 | 〈大專學生參與專題研究計畫〉利用P25-T102對EV光催化,使EV重組為BTEX-莊崇璋 | 陳錦章 | 科學應用與推廣學系(所) | 行政院國家科學委員會 | 47,000 |
| 16 | 〈大專學生參與專題研究計畫〉日治時期台灣原住民婚俗之研究-林姿辰 | 許世融 | 區域與社會發展學系(所) | 行政院國家科學委員會 | 47,000 |
| 17 | 〈大專學生參與專題研究計畫〉The Effect of Emotion on Aesthetic Response-黃靖雯 | 鄭尹惠 | 國際企業學系 | 行政院國家科學委員會 | 47,000 |
| 18 | 〈大專學生參與專題研究計畫〉結合腦波與眼動分析電子書配色之視覺疲勞相關因子研究:以蘋果電腦iPad為例-方文洋 | 吳智鴻 | 數位內容科技學系(所) | 行政院國家科學委員會 | 47,000 |
| 19 | 〈大專學生參與專題研究計畫〉虛擬教具"代數天平"對於國一學生一元一次方程式學習成就影響的研究-劉夢齡 | 謝聞如 | 數學教育學系(所) | 行政院國家科學委員會 | 47,000 |
| 20 | 〈大專學生參與專題研究計畫〉原住民學童數學學習相對高成就之相關因素探究-以南投縣仁愛鄉國小四年級泰雅族學童為例-廖偉如 | 陳中川 | 數學教育學系(所) | 行政院國家科學委員會 | 47,000 |
| 21 | 〈大專學生參與專題研究計畫〉以手持裝置介入國小高年級輕度智能障學生時間管理能力之探究-鄭詠馨 | 吳柱龍 | 特殊教育學系(所) | 行政院國家科學委員會 | 47,000 |
| 22 | 〈大專學生參與專題研究計畫〉支援手語學習應用之數位遊戲學習系統建置-鄭聿岑 | 陳鴻仁 | 數位內容科技學系(所) | 行政院國家科學委員會 | 47,000 |
| 23 | 〈大專學生參與專題研究計畫〉大學生透過科學閱讀進行社會性科學議題之論證進程研究-王惟正 | 游淑媚 | 科學應用與推廣學系(所) | 行政院國家科學委員會 | 47,000 |

附表二十一

(一)研究計畫及各項補助經費-國科會計畫(續)
101年度

| 編號 | 計畫名稱 | 計畫主持人 | 執行單位 | 委託單位 | 核定金額 |
|----|--|-------|--------------|------------|-----------|
| 24 | 〈大專學生參與專題研究計畫〉腦電波訊號與智慧生活科技整合應用-謝承翰 | 張林煌 | 資訊工程學系(所) | 行政院國家科學委員會 | 47,000 |
| 25 | 〈大專學生參與專題研究計畫〉模糊計分之評分者信度模擬研究-蔡依容 | 林原宏 | 數學教育學系(所) | 行政院國家科學委員會 | 47,000 |
| 26 | 〈大專學生參與專題研究計畫〉閱讀教材版面與顏色調整對學前視皮質損傷幼童認知學習之影響-鄭宇婷 | 莊素貞 | 特殊教育學系(所) | 行政院國家科學委員會 | 47,000 |
| 27 | 〈大專學生參與專題研究計畫〉南投縣注意力缺乏過動症國小學童及普通班教師的特殊教育需求研究-林怡廷 | 侯禎塘 | 特殊教育學系(所) | 行政院國家科學委員會 | 47,000 |
| 28 | 〈大專學生參與專題研究計畫〉從網球專項體能評估青少年網球選手之運動表現-杜秉佑 | 張碧峰 | 體育學系(所) | 行政院國家科學委員會 | 47,000 |
| 29 | 可見光觸媒--鹵氧化鈹及其衍生物之合成、活性、效率及降解抗生素與染料機構之研究 | 陳錦章 | 科學應用與推廣學系(所) | 行政院國家科學委員會 | 1,250,000 |
| 30 | 視覺動作整合電腦化評量工具編製的研究 | 林中凱 | 幼兒教育學系(所) | 行政院國家科學委員會 | 784,000 |
| 31 | 「台灣閱讀，閱讀臺灣：閱讀研究與教學在台灣」專書寫作計畫 | 洪月女 | 英語學系 | 行政院國家科學委員會 | 836,000 |
| 32 | 國小一到三年級兒童閱讀後設認知與閱讀素養之長期追蹤研究 | 廖晨惠 | 特殊教育學系(所) | 行政院國家科學委員會 | 941,000 |
| 33 | 日治時期台語文學的台灣歷史詮釋 | 丁鳳珍 | 台灣語文學系 | 行政院國家科學委員會 | 201,000 |
| 34 | 結合L-測度與Delta-測度之型II複合模糊測度之理論與應用—以提昇幾何推理能力為例2/3 | 吳德邦 | 數學教育學系(所) | 行政院國家科學委員會 | 622,000 |
| 35 | 虛擬教具的開發與教學研究—以雙色算子、代數積木、代數天平和因數樹為例 | 謝閻如 | 數學教育學系(所) | 行政院國家科學委員會 | 628,000 |
| 36 | 電腦化全數數感多元評量及測量模式之開發與應用研究(2/3)(3/3) | 施淑娟 | 教育測驗統計研究所 | 行政院國家科學委員會 | 516,000 |
| 37 | 發展遲緩兒童到宅服務實施計畫之服務協調的現況與影響 | 林雅容 | 幼兒教育學系(所) | 行政院國家科學委員會 | 481,000 |
| 38 | 大學生志業追求對工作希望之影響研究：學習投入的調節效果與徑路分析 | 韓楷樺 | 諮商與應用心理學系(所) | 行政院國家科學委員會 | 435,000 |
| 39 | 市場競爭機制下我國高等教育機構行銷之研究--指標建構、實證調查與個案探究 | 陳玉娟 | 事業經營研究所 | 行政院國家科學委員會 | 441,000 |
| 40 | 社區(優質)發展成環境教育場域(環境學習中心)之整合型計畫(三)-社區型環境學習中心優質發展之研究-解說人力之優質發展 | 林明瑞 | 環境教育研究所 | 行政院國家科學委員會 | 560,000 |
| 41 | 「全球化」概念下的英語讀寫網路教學工具之網路特質評量發展計畫 | 范莎惠 | 英語學系 | 行政院國家科學委員會 | 570,000 |
| 42 | 數位說故事創作對英語為通用語教學及科技學科教學知能影響之研究 | 王雅茵 | 英語學系 | 行政院國家科學委員會 | 553,000 |
| 43 | 國小一至六年級兒童以自己常用語言、英語與中性母音發音演唱相同熟悉歌曲影響唱歌聲音使用與歌唱音準之比較(I)—以臺灣與中國大陸吉林省為 | 莊敏仁 | 音樂學系(所) | 行政院國家科學委員會 | 560,000 |
| 44 | 台語文語料處理及線上資源 | 楊允言 | 台灣語文學系 | 行政院國家科學委員會 | 291,000 |
| 45 | 兩岸閩客交界地區移民的族群分佈與族群遷徙史之調查研究(III) | 許世融 | 區域與社會發展學系(所) | 行政院國家科學委員會 | 624,000 |
| 46 | 《台灣語言地圖集》之寫作計畫 | 洪惟仁 | 台灣語文學系 | 行政院國家科學委員會 | 1,096,000 |

附表二十一

(一)研究計畫及各項補助經費-國科會計畫(續)

101年度

| 編號 | 計畫名稱 | 計畫主持人 | 執行單位 | 委託單位 | 核定金額 |
|----|---|-------|--------------|------------|-----------|
| 47 | 手持裝置介入國小輕度智能障礙學生時間管理能力學習之成效 | 吳柱龍 | 特殊教育學系(所) | 行政院國家科學委員會 | 553,000 |
| 48 | Gaya與科學的對話—原住民族國小永續課程之發展與實踐-Gaya與科學的對話—原住民族國小永續課程之發展與實踐 | 黃鴻博 | 科學應用與推廣學系(所) | 行政院國家科學委員會 | 553,000 |
| 49 | 全球化下的英語教學2.0-應用網路資源之跨文化溝通英語力培養 | 廖美玲 | 英語學系 | 行政院國家科學委員會 | 1,039,000 |
| 50 | 以學習動機角度提升低成就學生的科學學習動機與思考-以情境體驗促進低成就學生科學學習動機與思考智能之研究 | 靳知勤 | 科學應用與推廣學系(所) | 行政院國家科學委員會 | 958,000 |
| 51 | 從隱喻與原型探討台灣閩南語近義詞的構詞 | 陳麗雪 | 台灣語文學系 | 行政院國家科學委員會 | 394,000 |
| 52 | 現代漢語、閩南語、粵語、賽夏語、阿美語「差比句」之比較研究：以「語序類型學」的觀點再出發 | 張淑敏 | 台灣語文學系 | 行政院國家科學委員會 | 459,000 |
| 53 | 觀光餐旅產業第一線員工美學勞務之研究：劇場理論觀點 | 王志宏 | 永續觀光暨遊憩管理研究所 | 行政院國家科學委員會 | 663,000 |
| 54 | 利用物聯網技術開發混凝土溢洪道堰面即時監測系統 | 李宗翰 | 資訊工程學系(所) | 行政院國家科學委員會 | 429,000 |
| 55 | 甜甜圈之動態資源管理系統(II) | 賴冠州 | 資訊工程學系(所) | 行政院國家科學委員會 | 680,000 |
| 56 | 設計與實作無線感測網路語音傳輸系統 | 張林煌 | 資訊工程學系(所) | 行政院國家科學委員會 | 538,000 |
| 57 | 從軟體架構觀點擴充SOA以降低服務註冊負載之研究 | 徐國勳 | 資訊工程學系(所) | 行政院國家科學委員會 | 511,000 |
| 58 | 車載行動網路下高可靠性與延遲感知式訊息傳送機制 | 王讚彬 | 資訊工程學系(所) | 行政院國家科學委員會 | 543,000 |
| 59 | 智慧型運輸系統中以雲端支援之無縫資訊傳送 | 林熾雯 | 資訊工程學系(所) | 行政院國家科學委員會 | 706,000 |
| 60 | 具登入記錄攻擊抵擋能力之雙模式圖形化通行碼的設計與安全性量化分析 | 顧維祺 | 資訊工程學系(所) | 行政院國家科學委員會 | 620,000 |
| 61 | 網路恐怖主義反恐暨反數位鑑識-以Android商務手機之數位證據研判在雲端運算環境下以Google Talk即時訊息為探討 | 朱海成 | 國際企業學系 | 行政院國家科學委員會 | 566,000 |
| 62 | 一般化龍圖網路性質之研究 | 方覺非 | 數位內容科技學系(所) | 行政院國家科學委員會 | 437,000 |
| 63 | 後鄉村空間的建構—台中市新社區馬力埔社區之個案研究 | 梁炳琨 | 區域與社會發展學系(所) | 行政院國家科學委員會 | 267,000 |
| 64 | 互動式多媒體題型樣版編輯器及自動評分線上測驗系統(II) | 孔崇旭 | 資訊工程學系(所) | 行政院國家科學委員會 | 597,000 |
| 65 | 開發電腦化的學前幼兒語言能力評量—探究提供對錯回饋的效果 | 邱淑惠 | 幼兒教育學系(所) | 行政院國家科學委員會 | 526,000 |
| 66 | 以電子認知師徒制為基礎之行動式數位內容學習社群設計：電腦硬體裝修技能與學習成效評鑑 | 陳鴻仁 | 數位內容科技學系(所) | 行政院國家科學委員會 | 501,000 |
| 67 | 以心流理論與探究社群觀點檢視指導當責認知與其前置變因：以應用即時通訊科技之媒介為例 | 林欣怡 | 事業經營研究所 | 行政院國家科學委員會 | 518,000 |
| 68 | 大學環境對資優女生科學學習與生涯發展影響之追蹤與探究 | 于曉平 | 特殊教育學系(所) | 行政院國家科學委員會 | 503,000 |
| 69 | 高效能計算雲端平台上工作流程管理系統研發與排程方法研究 | 黃國展 | 資訊工程學系(所) | 行政院國家科學委員會 | 692,000 |
| 70 | 青少年社群網站使用之心理結果與教育意涵：以Facebook為例 | 游森期 | 諮商與應用心理學系(所) | 行政院國家科學委員會 | 526,000 |

附表二十一

(一)研究計畫及各項補助經費-國科會計畫(續)
101年度

| 編號 | 計畫名稱 | 計畫主持人 | 執行單位 | 委託單位 | 核定金額 |
|----|--|-------|--------------|------------|---------|
| 71 | 水土資源利用管理及災害風險管理方法與系統之研究-氣候條件對水土環境中污染物流佈與傳輸影響之研究 | 白子易 | 科學應用與推廣學系(所) | 行政院國家科學委員會 | 742,000 |
| 72 | 英國競技運動員培育策略之研究--以 Talented Athlete Scholarship Scheme 為例 | 李炳昭 | 體育學系(所) | 行政院國家科學委員會 | 569,000 |
| 73 | 美國公私協力興建運動場館之研究-以美式足球德州達拉斯牛仔隊體育場為例 | 李國維 | 體育學系(所) | 行政院國家科學委員會 | 488,000 |
| 74 | 12週Wii FitR平衡遊戲訓練對發展協調障礙次族群平衡障礙兒童平衡能力之影響 | 許太彥 | 體育學系(所) | 行政院國家科學委員會 | 446,000 |
| 75 | 綠茶萃取物補充對運動後人體骨骼肌肉肝醣合成影響:脂肪酸氧化與分子機轉 | 程一雄 | 體育學系(所) | 行政院國家科學委員會 | 589,000 |
| 76 | 課程轉化歷程中國小教師數學教學知識發展之探究:以非同步網路討論為徑路 | 陳彥廷 | 數學教育學系(所) | 行政院國家科學委員會 | 835,000 |
| 77 | 科學魔術套件之發展與推廣(2/2) | 許良榮 | 科學應用與推廣學系(所) | 行政院國家科學委員會 | 926,000 |
| 78 | 承諾續擴的情緒面向-負向情緒特質與工作職場負向情緒的影響 | 卓秀足 | 諮商與應用心理學系(所) | 行政院國家科學委員會 | 277,000 |
| 79 | (憑證繳回興大)單一整合型計畫-中台灣前瞻奈米科技人才培育計畫1/3 | 陳麗文 | 科學應用與推廣學系(所) | 行政院國家科學委員會 | 209,051 |

註:本表僅統計國科會核定101年度經費。

附表二十一

(二)研究計畫及各項補助經費-建教合作委辦計畫
101年度

| 編號 | 計畫名稱 | 計畫主持人 | 執行單位 | 委託單位 | 核定金額 |
|----|---|-------|-------------|-----------------|------------|
| 1 | 101年度國民小學兒童課後照顧服務人員訓練班(第一梯次)(台中市委託) | 進修部 | 進修推廣部 | 台中市政府 | 484,630 |
| 2 | 101年與萬大自然教育中心發展營運精進計畫及環境教育專案教師委託專業服務工作(招標案) | 劉思岑 | 環境教育研究所 | 行政院農業委員會林務局 | 4,020,000 |
| 3 | 以試題結構為基礎之適性診斷暨題庫系統 | 郭伯臣 | 教育測驗統計研究所 | 毅夫文教事業股份有限公司 | 1,546,518 |
| 4 | 101客語薪傳師傳習計畫訪查案 | 進修部 | 進修推廣部 | 行政院客家委員會 | 4,300,000 |
| 5 | 大英百科全書雲端學習系統網站建置計畫 | 王曉璿 | 數位內容科技學系(所) | 穩賺資訊有限公司 | 352,070 |
| 6 | (招標案)台中市兒童發展資源中心(第三年) | 早療所 | 早期療育研究所 | 台中市政府 | 3,202,000 |
| 7 | (招標案)雲林縣環境教育紀錄片拍攝製作 | 莊育振 | 文創中心 | 雲林縣政府 | 1,045,500 |
| 8 | (招標案)(101)輔導區臺中縣市、彰化縣、南投縣國小及學前特教輔導工作 | 黃郁茗 | 特殊教育中心 | 教育部 | 1,540,000 |
| 9 | 101年國民小學師資培用聯盟計畫-總召學校 | 楊思偉 | 教師教育研究中心 | 教育部 | 3,737,344 |
| 10 | 101年國民小學師資培用聯盟計畫-領域中心 | 楊思偉 | 教師教育研究中心 | 教育部 | 11,103,471 |
| 11 | 101年國民小學師資培用聯盟計畫-中心(台中教育大學) | 楊思偉 | 教師教育研究中心 | 教育部 | 2,209,185 |
| 12 | 嘎碼仁波切公仔設計 | 羅日生 | 數位內容科技學系(所) | 好鎖企業股份有限公司 | 50,000 |
| 13 | 雲端科學實驗室平台建置 | 羅豪章 | 數位內容科技學系(所) | 廣力電腦股份有限公司 | 65,400 |
| 14 | 產業人才投資方案-特殊需求嬰幼兒教保實務進階班 | 進修部 | 進修推廣部 | 行政院勞委會職訓局中彰投區中心 | 81,000 |
| 15 | 產業人才投資方案-說故事人才初階班 | 進修部 | 進修推廣部 | 行政院勞委會職訓局中彰投區中心 | 73,800 |
| 16 | 產業人才投資方案-鍵盤樂人才訓練進階班 | 進修部 | 進修推廣部 | 行政院勞委會職訓局中彰投區中心 | 102,600 |
| 17 | 產業人才投資方案-兒童作文教學實務進階班 | 進修部 | 進修推廣部 | 行政院勞委會職訓局中彰投區中心 | 49,500 |
| 18 | 產業人才投資方案-鍵盤樂人才訓練初階班 | 進修部 | 進修推廣部 | 行政院勞委會職訓局中彰投區中心 | 156,600 |
| 19 | 產業人才投資方案-實用生活英語會話班 | 進修部 | 進修推廣部 | 行政院勞委會職訓局中彰投區中心 | 97,500 |
| 20 | 產業人才投資方案-觀光日語班 | 進修部 | 進修推廣部 | 行政院勞委會職訓局中彰投區中心 | 89,700 |
| 21 | 產業人才投資方案-數位攝影與影像處理實務班 | 進修部 | 進修推廣部 | 行政院勞委會職訓局中彰投區中心 | 135,000 |
| 22 | 產業人才投資方案-TTQS企業機構版指標課程班 | 進修部 | 進修推廣部 | 行政院勞委會職訓局中彰投區中心 | 64,800 |
| 23 | 產業人才投資方案-TTQS訓練機構版指標課程班 | 進修部 | 進修推廣部 | 行政院勞委會職訓局中彰投區中心 | 72,000 |
| 24 | 忠勇孝義傳再現江湖特展(原始憑證已抽回原補助單位) | 莊育振 | 文創中心 | 雲林縣政府 | 300,000 |
| 25 | 影音多媒體設計規劃建置計畫 | 莊育振 | 文創中心 | 玖源文創有限公司 | 700,000 |
| 26 | 瑪利寶寶啟蒙中心服務計畫 | 早療所 | 早期療育研究所 | 財團法人瑪利亞社會福利基金會 | 430,243 |
| 27 | 大英百科全書營隊課程規劃設計 | 王曉璿 | 數位內容科技學系(所) | 穩賺資訊有限公司 | 120,000 |

附表二十一

(二)研究計畫及各項補助經費-建教合作委辦計畫(續)
101年度

| 編號 | 計畫名稱 | 計畫主持人 | 執行單位 | 委託單位 | 核定金額 |
|----|--|-------|--------------|-----------------------|-----------|
| 28 | 益智動漫設計計畫 | 王曉璿 | 數位內容科技學系(所) | 穩賺資訊有限公司 | 45,000 |
| 29 | 101年新界婦孺福利會特教及幼教研習團 | 進修部 | 進修推廣部 | | 80,000 |
| 30 | (招標案)環境教育政策分析及研究計畫發展趨勢專案工作計畫 | 林明瑞 | 環境教育研究所 | 行政院環保署 | 1,890,000 |
| 31 | 「推動嘉義縣傳統產業轉型輔導計畫」嘉義縣工商發展投資策進會 | 莊育振 | 文創中心 | 嘉義縣工商發展投資策進會 | 1,440,000 |
| 32 | (招標案)101臺南市觀光工廠推動計畫 | 莊育振 | 文創中心 | 臺南市政府 | 3,400,000 |
| 33 | 101臺南市觀光工廠推動計畫(廠商輔導) | 莊育振 | 文創中心 | | 2,446,688 |
| 34 | 原住民學生升學優待取得文化及語言能力證明考試-線上測驗評估調查報告 | 楊允言 | 台灣語文學系 | 原住民委員會 | 100,000 |
| 35 | (招標案)臺中都會公園開闢環境教育新作為課程建構與推展 | 劉思岑 | 環境教育中心 | 內政部營建署 | 780,000 |
| 36 | 101年菲華校聯暑期師資講習會整體課程規劃建議書 | 進修推廣部 | 進修推廣部 | 行政院僑務委員會 | 95,000 |
| 37 | (招標案)水環境教材開發及推廣暨水環境教育人員培育認證計畫 | 林明瑞 | 環境教育研究所 | 經濟部水利署 | 980,000 |
| 38 | (招標案)100學年度臺中市立國小教材教具採購業務廉政研究實施計畫 | 進修部 | 進修推廣部 | 台中市政府 | 200,000 |
| 39 | 上海教育參訪團 | 進修部 | 進修推廣部 | | 261,541 |
| 40 | (招標案)輔導水保與農村社區申請環境教育場所認證計畫 | 林素華 | 環境教育中心 | 農委會 | 2,300,000 |
| 41 | (招標案)無形文化資產推廣暑期系列活動 | 林茂賢 | 台灣語文學系 | 行政院文化建設委員會文化資產總管理處籌備處 | 1,781,490 |
| 42 | 中州科技大學委託華語文中心推薦教師鐘點費 | 共用 | 進修推廣部 | | 207,000 |
| 43 | 金光閃耀下不褪的身影-布袋戲布景與藝師特展(憑證抽回原補助單位) | 鄭尹惠 | 國際企業學系 | 雲林縣政府 | 300,000 |
| 44 | (招標案)101年度上半年度委外職前訓練計畫-商業類(行銷企劃專業人才培訓班) | 進修部 | 進修推廣部 | 行政院勞委會職訓局中彰投區中心 | 811,946 |
| 45 | (產學)漢字演變動畫開發計畫 | 吳智鴻 | 數位內容科技學系(所) | 台灣知識庫股份有限公司 | 103,297 |
| 46 | (產學)Finger Chinese App 程式開發計畫 | 吳智鴻 | 數位內容科技學系(所) | 台灣知識庫股份有限公司 | 87,912 |
| 47 | (招標案)台中市國中小校務評鑑-發展亮點學校(台中市何厝國小委託) | 楊思偉 | 教師教育研究中心 | 台中市何厝國小 | 350,000 |
| 48 | (產學)鄧雨賢2012紀念文物展互動多媒體展示設計規劃 | 莊育振 | 文創學系 | 四月望雨文創產業有限公司 | 150,000 |
| 49 | (產學)執行FY101分包學界研究計畫-針對長時間運算型態設計之請求與回應溝通協定An Informed Request-Response Protocol for Long-Running Operations | 黃國展 | 資訊工程學系(所) | 財團法人工業技術研究院 | 499,100 |
| 50 | 101年度國民小學兒童課後照顧服務人員訓練班(第二梯次)(台中市委託) | 進修部 | 進修推廣部 | 台中市政府 | 811,840 |
| 51 | 中部生活圈低碳永續家園十項推動方案規劃計畫-低碳生活運作機能技術與資訊諮詢小組 | 白子易 | 科學應用與推廣學系(所) | 財團法人台灣建築中心 | 200,000 |
| 52 | 101年度學界協助中小企業科技關懷計畫 | 研發處 | 國研處 | 財團法人金屬工業研究發展中心 | 72,000 |
| 53 | 100年度車埕生活圈木業展示館遊客滿意度調查 | 進修推廣部 | 進修推廣部 | 交通部觀光局日月潭國家風景區管理處 | 60,000 |

附表二十一

(二)研究計畫及各項補助經費-建教合作委辦計畫(續)
101年度

| 編號 | 計畫名稱 | 計畫主持人 | 執行單位 | 委託單位 | 核定金額 |
|----|--|-------|--------------|-----------------|------------|
| 54 | (行政協助)101學年度教師專業發展評鑑-區域人才培育中心(中彰投區)專案計畫 | 呂鍾卿 | 教育系暨課程所 | 教育部 | 2,519,334 |
| 55 | 101年度中小企業即時技術輔導計畫 | 莊育振 | 文創學系 | 財團法人中衛發展中心 | 240,000 |
| 56 | 101年度中小企業即時技術輔導計畫-源順觀光油廠伴手禮盒設計開發計畫 | 莊育振 | 文創學系 | 源順觀光油廠 | 50,000 |
| 57 | 101年度中小企業即時技術輔導計畫-芬芳園企業計畫 | 莊育振 | 文創學系 | 芬芳園企業計畫 | 50,000 |
| 58 | 漳州市教育學會教育參訪團 | 進修部 | 進修推廣部 | | 169,010 |
| 59 | (行政協助)師資培育白皮書規劃工作坊會議實施計畫 | 楊思偉 | 教師教育研究中心 | 教育部 | 229,500 |
| 60 | 101年下半年度產業人才投資計畫 | 進修推廣部 | 進修推廣部 | 行政院勞委會職訓局中彰投區中心 | 780,505 |
| 61 | (招標案)嘉義市101年度身心障礙者職業重建服務需求調查計畫 | 鄭尹惠 | 國際企業學系 | 嘉義市政府 | 332,975 |
| 62 | (招標案)雲林縣濱海地區漁產地方特色產業輔助計畫-風頭水尾媽祖魚,雲林海線出頭天之一 | 鄭尹惠 | 國際企業學系 | 國立中正大學 | 1,010,900 |
| 63 | 美語補教產業顧問服務計畫-太一顧問股份有限公司 | 廖美玲 | 英語學系 | 太一顧問股份有限公司 | 1,003,673 |
| 64 | (產學)利用智慧聯網技術開發固接式寬頻網路之頻寬測試系統 | 李宗翰 | 資訊工程學系(所) | 財團法人電信技術中心 | 983,174 |
| 65 | (招標案)101年度國民中小學清寒原住民學生助學金申請暨核發工作計畫 | 進修部 | 進修推廣部 | 原住民委員會 | 62,381,150 |
| 66 | (招標案)101年度教育部暨所屬機關學校行政人員訓練 | 進修推廣部 | 進修推廣部 | 教育部 | 538,500 |
| 67 | (行政協助)十二年國民基本教育短文徵選競賽 | 楊思偉 | 教師教育研究中心 | 教育部 | 436,000 |
| 68 | (行政協助)國中小校長異量退休之評估與因應策略調查計畫 | 林政逸 | 永續觀光暨遊憩管理研究所 | 教育部 | 416,200 |
| 69 | (招標案)101年度中輟生專班職業訓畫 | 進修推廣部 | 進修推廣部 | 行政院勞委會職訓局中彰投區中心 | 601,442 |
| 70 | (招標案)(產學)環境教育館規劃、設計及監造服務 | 莊育振 | 文創中心 | 雲林縣政府環境保護局 | 598,900 |
| 71 | 生活美語會話班與實用日語會話班 | 進修部 | 進修推廣部 | 國立自然科學博物館 | 90,000 |
| 72 | (報名費)101學年度教育部樂齡大學終身學習班 | 進修推廣部 | 進修推廣部 | | 148,900 |
| 73 | 環境教育30小時核心課程(報名費) | 環教所 | 環教中心 | | 1,054,414 |
| 74 | 整合式職場心理健康方案-企業雲端健康平台之服務建置-台灣雲康資訊有限公司 | 許皓宜 | 諮商與應用心理學系(所) | 台灣雲康資訊有限公司 | 200,000 |
| 75 | (行政協助)(委辦)學校環境教育計畫遴選暨種子教師培訓計畫 | 劉思岑 | 環境教育中心 | 教育部 | 1,851,000 |
| 76 | (產學)劍湖山世界環境教育資源輔導方案計畫-劍湖山股份有限公司 | 吳忠宏 | 永續觀光研究中心 | 劍湖山股份有限公司 | 485,000 |
| 77 | (招標案)(產學)環境教育社區參與專業領域訓練教材編撰專案工作計畫 | 林素華 | 環境教育中心 | 行政院環保署 | 3,050,000 |
| 78 | (產學)TaaS雲端測試理平台之研究-中華電信股份有限公司 | 黃國展 | 資訊工程學系(所) | 中華電信股份有限公司 | 500,000 |
| 79 | (行政協助)(委辦)國立小學之專業發展學校功能評析計畫 | 楊思偉 | 教師教育研究中心 | 教育部 | 300,000 |
| 80 | (委託)101年度台中市政府社會局廉政問卷調查暨深度訪問 | 進修部 | 進修推廣部 | 台中市政府 | 98,000 |

附表二十一

(二)研究計畫及各項補助經費-建教合作委辦計畫(續)
101年度

| 編號 | 計畫名稱 | 計畫主持人 | 執行單位 | 委託單位 | 核定金額 |
|----|--|-------|--------------|----------------|-----------|
| 81 | (委託)早期療育專業服務成效提昇跨國研究計畫(公益信託王長庚社會福利基金會) | 吳佩芳 | 早期療育實驗中心 | 公益信託王長庚社會福利基金會 | 3,384,494 |
| 82 | (產學)101年度台南市觀光工廠推動計畫多媒體製作案-宏遠興業股份有限公司 | 莊育振 | 文創中心 | 宏遠興業股份有限公司 | 250,000 |
| 83 | 2012年度福建教師進修學院校長參訪團 | 進修部 | 進修推廣部 | | 139,640 |
| 84 | (委辦)(招標案)101年度校園師生防災素養檢測計畫 | 林明瑞 | 環教中心 | 教育部 | 2,850,000 |
| 85 | (產學)源順芝麻觀光油廠生機產品研發及特色伴手禮盒開發整合行銷計畫-主惠實業股份有限公司 | 莊育振 | 文創中心 | 主惠實業股份有限公司 | 300,000 |
| 86 | (產學)2012台中爵士音樂節問卷調查及效益評估分析 | 王志宏 | 永續觀光暨遊憩管理研究所 | 力謙堂整合行銷有限公司 | 83,000 |
| 87 | (研究)港澳台居民出境旅遊意願調研方案計畫-香港理工大學 | 黃玉琴 | 永續觀光暨遊憩管理研究所 | 香港理工大學 | 111,625 |
| 88 | (委辦)茶香台灣特展影片製作 | 盧詩韻 | 數位內容科技學系(所) | 國立自然科學博物館 | 95,000 |
| 89 | (產學)西區影片規劃設計案-西區微笑(台中市西區公所) | 文創學程 | 文創學系 | 台中市西區公所 | 60,000 |
| 90 | (招標案)102年度提昇英語力教育訓練 | 進修部 | 進修推廣部 | 台中市政府 | 336,000 |
| 91 | (產學)花漾琉璃體驗活動企劃書 | 文創學程 | 文創學系 | | 33,000 |
| 92 | (招標)區域環境教育輔導團計畫(中區) | 林素華 | 環境教育研究所 | 教育部 | 1,600,000 |
| 93 | (招標)101年度身心障礙者職業訓練班 | 進修推廣部 | 進修推廣部 | 台中市政府 | 557,490 |
| 94 | (產學)西區網頁規劃設計案-西區微笑(台中市西區公所) | 文創學程 | 文創學系 | 台中市西區公所 | 50,000 |

註:本表係統計核定101年度之計畫經費。

附表二十一

(三)研究計畫及各項補助經費-補助計畫
101年度

| 編號 | 計畫名稱 | 計畫主持人 | 執行單位 | 委託單位 | 核定金額 |
|----|--|-------|--------------|-----------------|-----------|
| 1 | (特別預算)(100)中區閱讀書寫課程革新推動計畫 | 教務處 | 教務處 | 教育部 | 290,141 |
| 2 | 101年1-8月臺灣獎學金 | 國研處 | 國研處 | 教育部 | 240,000 |
| 3 | 101年9-12月臺灣獎學金 | 國研處 | 國研處 | 教育部 | 120,000 |
| 4 | 101年僑生春節聯歡(祭祖)活動 | 國研處 | 國研處 | 教育部僑民教委會 | 6,700 |
| 5 | (101)設置外國學生獎學金補助款 | 國研處 | 國研處 | 教育部 | 450,000 |
| 6 | 101年僑生春節聯歡師生聚餐活動加菜金及摸彩紅包 | 國研處 | 國研處 | 行政院僑務委員會 | 7,500 |
| 7 | 100學年度第2學期「高級中等以上學校清寒僑生助學金」 | 國研處 | 國研處 | 教育部僑民教委會 | 324,000 |
| 8 | (101)卓越師資培育獎學金試辦計畫第1期(1-7月) | 師培中心 | 師培暨就輔中心 | 教育部 | 9,616,000 |
| 9 | (101)卓越師資培育獎學金試辦計畫第2期(8-12月) | 師培中心 | 師培暨就輔中心 | 教育部 | 7,320,000 |
| 10 | 100年度大專校院體適能檢測站設置暨常模修訂計畫 | 學務處 | 學生事務處 | 教育部 | 326,900 |
| 11 | 101年結合大專校院辦理就業服務補助計畫-贏在職場起點-求職實務技巧特訓營(憑證抽回原補助單位) | 師培中心 | 師培暨就輔中心 | 行政院勞委會職訓局中彰投區中心 | 40,000 |
| 12 | 101年結合大專校院辦理就業服務補助計畫-職場新鮮人勞動權益面面觀(憑證抽回原補助單位) | 師培中心 | 師培暨就輔中心 | 行政院勞委會職訓局中彰投區中心 | 15,000 |
| 13 | 101年結合大專校院辦理就業服務補助計畫-經驗傳承,彩繪人生-前程規劃座談系列(憑證已抽回原補助單位) | 師培中心 | 師培暨就輔中心 | 行政院勞委會職訓局中彰投區中心 | 53,600 |
| 14 | 101年結合大專校院辦理就業服務補助計畫-自創錢途 變身頭家不是夢-101年easy創業研習營(憑證抽回原補助單位) | 師培中心 | 師培暨就輔中心 | 行政院勞委會職訓局中彰投區中心 | 40,000 |
| 15 | 101年結合大專校院辦理就業服務補助計畫-掌握職場脈動 培育核心職能系列(憑證已抽回) | 師培中心 | 師培暨就輔中心 | 行政院勞委會職訓局中彰投區中心 | 60,000 |
| 16 | 101年結合大專校院辦理就業服務補助計畫-職涯導航 踴躍GO-企業參訪活動(憑證已抽回) | 師培中心 | 師培暨就輔中心 | 行政院勞委會職訓局中彰投區中心 | 120,000 |
| 17 | (校友會)生涯規畫、就業輔導活動 | 師培中心 | 師培暨就輔中心 | 國立台中教育大學校友總會 | 75,500 |
| 18 | 101年度補助大專校院輔導身心障礙學生工作計畫經費 | 特教系 | 特殊教育學系(所) | 教育部特教小組 | 1,161,315 |
| 19 | 101年教育優先區中小學生寒假營隊-教育志工活動-塘岐·臺寒假課輔營 | 學務處 | 學生事務處 | 行政院青年輔導委員會 | 20,000 |
| 20 | 101年教育優先區中小學生寒假營隊-閱讀志工活動-中正飛颺·金愛尼 | 學務處 | 學生事務處 | 行政院青年輔導委員會 | 25,000 |
| 21 | 協助大專校院提升青年就業力-各項工作計畫-打造我的智慧型職涯人生-職涯探索GPS | 師培中心 | 師培暨就輔中心 | 行政院青年輔導委員會 | 98,520 |
| 22 | 協助大專校院提升青年就業力-各項工作計畫-打造的智慧型職涯人生-企業參訪踴躍GO | 師培中心 | 師培暨就輔中心 | 行政院青年輔導委員會 | 80,000 |
| 23 | 協助大專校院提升青年就業力-各項工作計畫-打造的智慧型職涯人生-職涯扎根活動(憑證抽回原補助單位) | 師培中心 | 師培暨就輔中心 | 行政院青年輔導委員會 | 62,400 |
| 24 | 101年學生事務與輔導工作特色主題計畫 | 學務處 | 學生事務處 | 教育部 | 135,000 |
| 25 | (中華發展基金管理會)大專院校或研究機構接待大陸地區專業人士來台講學及研究活動-郭華(憑證抽回原補助單位) | 教育系 | 教育系暨課程所 | | 95,000 |
| 26 | 師資培育大學公費生品德教育研習 | 師培中心 | 師培暨就輔中心 | 教育部 | 105,110 |
| 27 | 101學年度學生消防逃生演練暨防災安全講習 | 學務處 | 學生事務處 | 教育部 | 39,000 |
| 28 | 101年度教育部補助大專校院特殊教育中心輔導工作 | 特教中心 | 特殊教育與輔助科技研究所 | 教育部 | 500,000 |

附表二十一

(三)研究計畫及各項補助經費-補助計畫(續)
101年度

| 編號 | 計畫名稱 | 計畫主持人 | 執行單位 | 委託單位 | 核定金額 |
|----|---|-------|--------------|----------------------------|-----------|
| 29 | 整合華語文測驗、對外華語文教學能力認證與閩南語測驗於國家語言測驗機構之可行性分析計畫 | 郭伯臣 | 教育測驗統計研究所 | 教育部 | 250,166 |
| 30 | (台中市政府客委會)創意經典民謠歌唱大賽-星光教大計畫(憑證已抽回補助單位) | 人文學院 | 人文學院 | 台中市政府客家事務委員會 | 40,000 |
| 31 | 101年度僑生輔導經費 | 國研處 | 國研處 | 教育部 | 59,400 |
| 32 | 100學年度身心障礙學生升學大專校院甄試錄取且報到名額核定設備採購案 | 註冊組 | 教務處 | 教育部特教小組 | 240,000 |
| 33 | 101級體育表演會 | 體育系辦 | 體育學系(所) | 教育部體育司 | 50,000 |
| 34 | (校友會)101級體育表演會 | 體育系辦 | 體育學系(所) | 國立台中教育大學校友總會 | 20,000 |
| 35 | 大專校院輔導工作-校園性騷擾/性侵害事件加害人之輔導實務研討會-談心理師面對性諮商議題之挑戰與因應 | 學務處 | 學生事務處 | 教育部訓委會 | 84,588 |
| 36 | 泰國Krasae Chanawongse學者短期訪臺補助 | 國研處 | 國研處 | 教育部國際文教處 | 20,000 |
| 37 | 落實教育實習輔導工作-101 | 師培中心 | 師培暨就輔中心 | 教育部中教司 | 200,000 |
| 38 | (校友會)補助101級畢業生畫冊印製及畢業展覽計畫 | 美教系 | 美術學系(所) | 國立台中教育大學校友總會 | 20,000 |
| 39 | 國小圖書館閱讀推動教師輔導與教育訓練計畫(憑證已抽回台師大) | 賴苑玲 | 區域與社會發展學系(所) | 國立臺灣師範大學 | 150,000 |
| 40 | 100學年度臺灣獎學金 | 共用 | 進修推廣部 | 教育部 | 150,000 |
| 41 | 100學年度華語文獎學金 | 共用 | 進修推廣部 | 教育部 | 150,000 |
| 42 | 100學年度運動聯賽參賽補助款 | 學務處 | 學生事務處 | 中華民國大專院校體育總會 | 21,000 |
| 43 | 春暉專案宣教活動計畫案 | 學務處 | 學生事務處 | 教育部 | 36,000 |
| 44 | 2012年客語能力認證初級研習班(原始憑證抽回補助單位) | 臺語系 | 臺灣語文學系 | 行政院客家委員會 | 28,000 |
| 45 | 101年教育部推動大學師資生實踐史懷哲精神教育服務計畫 | 師培中心 | 師培暨就輔中心 | 教育部 | 388,237 |
| 46 | 101年大專程度義務役預備軍官預備士官考選 | 學務處 | 學生事務處 | 教育部 | 3,705 |
| 47 | 101年度青年職場體驗計畫 | 師培中心 | 師培暨就輔中心 | 行政院青年輔導委員會 | 285,000 |
| 48 | 諮商心理學在校園與社會暴力事件中的實務挑戰：評估、處遇與跨系統合作研討會 | 諮心系 | 諮商與應用心理學系(所) | 教育部 | 49,000 |
| 49 | 101年度公有建築智慧化改善工作 | 鄭仁福 | 總務處 | 內政部建築研究所 | 1,800,000 |
| 50 | 101年學海飛颺計畫 | 國研處 | 國研處 | 教育部國際文教處 | 140,000 |
| 51 | 第二屆雲端與服務計算研討會 | 黃國展 | 資訊工程學系(所) | 財團法人國家實驗研究院 國家高速網路與計算中心 | 69,537 |
| 52 | (校友會)101年國際學術交流音樂會 | 音樂系 | 音樂學系(所) | | 100,000 |
| 53 | 師資培育制度考察計畫 | 王欣宜 | 教師教育研究中心 | 教育部 | 109,604 |
| 54 | 101年青年國際志工海外僑校服務計畫辦理「2012泰北偏遠小學在職教師培訓計畫」 | 國研處 | 國研處 | 行政院青年輔導委員會 | 20,000 |
| 55 | 101年度地方教育輔導工作計畫 | 師培中心 | 師培暨就輔中心 | 教育部 | 514,071 |
| 56 | 101年度發展特色運動及改善運動訓練環境(原始憑證抽回原補助單位) | 學務處 | 學生事務處 | 行政院體育委員會 | 220,000 |

附表二十一

(三)研究計畫及各項補助經費-補助計畫(續)
101年度

| 編號 | 計畫名稱 | 計畫主持人 | 執行單位 | 委託單位 | 核定金額 |
|----|-------------------------------------|-------|--------------|--------------|-----------|
| 57 | 國民小學教師加註英語專長學分班-台中班暑假1 | 進修部 | 進修推廣部 | 教育部 | 300,000 |
| 58 | 國民小學教師加註英語專長學分班-台中班暑假2 | 進修部 | 進修推廣部 | 教育部 | 300,000 |
| 59 | 國民小學教師加註英語專長學分班-台中班下半年1 | 進修部 | 進修推廣部 | 教育部 | 300,000 |
| 60 | 國民小學教師加註英語專長學分班-台中班下半年2 | 進修部 | 進修推廣部 | 教育部 | 300,000 |
| 61 | 國民小學教師加註英語專長學分班-花蓮班 | 進修部 | 進修推廣部 | 教育部 | 328,190 |
| 62 | 國民小學教師加註英語專長學分班-金門班 | 進修部 | 進修推廣部 | 教育部 | 300,000 |
| 63 | 國民小學教師加註英語專長學分班-澎湖班 | 進修部 | 進修推廣部 | 教育部 | 300,000 |
| 64 | 國民小學教師加註英語專長學分班-台東班 | 進修部 | 進修推廣部 | 教育部 | 300,000 |
| 65 | 101年補助大專校院「反貪倡廉」宣導活動 | 學務處 | 學生事務處 | 教育部 | 100,000 |
| 66 | (青輔會)101年青年國際志工海外僑校服務計畫辦理「泰光小學彩虹計畫」 | 國研處 | 國研處 | 行政院青年輔導委員會 | 40,000 |
| 67 | 101年度高級中等以下學校教師在職進修專長增能學分班 | 進修部 | 進修推廣部 | 教育部 | 1,180,000 |
| 68 | 101年度高級中等以下學校教師在職進修專長增能學分班-下學期 | 進修部 | 進修推廣部 | 教育部 | 316,000 |
| 69 | 全國教育大學社會科教育相關學系體育競賽 | 區社系 | 區域與社會發展學系(所) | 中華民國大專院校體育總會 | 14,000 |
| 70 | 101學年度精緻師資培育機制實驗計畫-總計畫 | 楊思偉 | 師培暨就輔中心 | 教育部 | 9,742,950 |
| 71 | (1-1)教師教育體制運作方案(教育學院) | 楊思偉 | 師培暨就輔中心 | 教育部 | 120,288 |
| 72 | (1-2)境教發展方案(總務處) | 楊思偉 | 師培暨就輔中心 | 教育部 | 5,623,829 |
| 73 | (1-3)專業發展學校與臨床教師方案(師培中心) | 楊思偉 | 師培暨就輔中心 | 教育部 | 410,982 |
| 74 | (1-4)師資生e化平台方案(計網中心) | 楊思偉 | 師培暨就輔中心 | 教育部 | 3,395,000 |
| 75 | (1-5)導入學習共同體及翻轉教室之無所不在學習方案(測統所) | 楊思偉 | 師培暨就輔中心 | 教育部 | 1,027,731 |
| 76 | (1-6-1)教專學程公費生學習滿意度之研究(教育系) | 楊思偉 | 師培暨就輔中心 | 教育部 | 71,859 |
| 77 | (1-6-2)國小公費碩士班報考學生與正取學生背景分析之研究(事經所) | 楊思偉 | 師培暨就輔中心 | 教育部 | 51,611 |
| 78 | (1-6-3)教師專業碩士學位學程公費生師資生課程理解之研究 | 楊思偉 | 師培暨就輔中心 | 教育部 | 24,980 |
| 79 | (2-1)精緻師資培育模式課程精進方案(教育系) | 楊思偉 | 師培暨就輔中心 | 教育部 | 712,370 |
| 80 | (2-2-1)國民小學國語文教材教法研究室(語教系) | 楊思偉 | 師培暨就輔中心 | 教育部 | 34,100 |
| 81 | (2-2-2)國民小學書法教育教材教法研究室(語教系) | 楊思偉 | 師培暨就輔中心 | 教育部 | 34,100 |
| 82 | (2-2-3)讀經教育教材教法研究室(語教系) | 楊思偉 | 師培暨就輔中心 | 教育部 | 34,100 |
| 83 | (2-3-1)國民小學臺灣語言研究室(台語系) | 楊思偉 | 師培暨就輔中心 | 教育部 | 34,100 |
| 84 | (2-3-2)國民小學原住民語言研究室(台語系) | 楊思偉 | 師培暨就輔中心 | 教育部 | 34,100 |

附表二十一

(三)研究計畫及各項補助經費-補助計畫(續)
101年度

| 編號 | 計畫名稱 | 計畫主持人 | 執行單位 | 委託單位 | 核定金額 |
|-----|-------------------------------------|-------|-------------|--------|-----------|
| 85 | (2-3-3)國民小學客家語言研究室(台語系) | 楊思偉 | 師培暨就輔中心 | 教育部 | 34,100 |
| 86 | (2-4)國民小學英語教材教法精進方案(英語系) | 楊思偉 | 師培暨就輔中心 | 教育部 | 34,100 |
| 87 | (2-5)國民小學數學教材教法精進方案(數教系) | 楊思偉 | 師培暨就輔中心 | 教育部 | 34,100 |
| 88 | (2-6)國民小學自然與生活科技教材教法精進方案(科廣系) | 楊思偉 | 師培暨就輔中心 | 教育部 | 34,100 |
| 89 | (2-7)國民小學社會科教材教法精進方案(區社系) | 楊思偉 | 師培暨就輔中心 | 教育部 | 34,100 |
| 90 | (2-8-1)國民小學藝術與人文(音樂)教材教法研究室(音樂系) | 楊思偉 | 師培暨就輔中心 | 教育部 | 34,100 |
| 91 | (2-8-2)國民小學藝術與人文(美術)教材教法研究室(美術系) | 楊思偉 | 師培暨就輔中心 | 教育部 | 34,100 |
| 92 | (2-8-3)音樂團體教學與師資培育研究室(音樂系) | 楊思偉 | 師培暨就輔中心 | 教育部 | 34,100 |
| 93 | (2-9)國民小學健康與體育教材教法精進方案(體育系) | 楊思偉 | 師培暨就輔中心 | 教育部 | 34,100 |
| 94 | (2-10)國民小學綜合活動教材教法精進方案(人文學院) | 楊思偉 | 師培暨就輔中心 | 教育部 | 34,100 |
| 95 | (2-11)幼兒教育教材教法精進方案(幼教系) | 楊思偉 | 師培暨就輔中心 | 教育部 | 34,100 |
| 96 | (2-12-1)國民小學身心障礙教材教法研究室(特教系) | 楊思偉 | 師培暨就輔中心 | 教育部 | 34,100 |
| 97 | (2-12-2)國民小學資賦優異教材教法研究室(特教系) | 楊思偉 | 師培暨就輔中心 | 教育部 | 34,100 |
| 98 | (2-13-1)國民小學資訊教育教材教法研究室(數位系) | 楊思偉 | 師培暨就輔中心 | 教育部 | 34,100 |
| 99 | (2-13-2)性別平等教育教材教法研究室(諮心系) | 楊思偉 | 師培暨就輔中心 | 教育部 | 34,100 |
| 100 | (2-13-3)國民小學新移民與多元文化教育教材教法研究室(教育系) | 楊思偉 | 師培暨就輔中心 | 教育部 | 34,100 |
| 101 | (2-13-4)國民小學防災教育教材教法研究室(科廣系) | 楊思偉 | 師培暨就輔中心 | 教育部 | 34,100 |
| 102 | (2-13-5)儒家文化與品德教育推動小組(課指組) | 楊思偉 | 師培暨就輔中心 | 教育部 | 34,100 |
| 103 | (2-13-6)國際華語文教材教法研究室(語教系) | 楊思偉 | 師培暨就輔中心 | 教育部 | 34,100 |
| 104 | 101學年度精緻師資培育機制實驗計畫-結餘款 | 楊思偉 | 師培暨就輔中心 | 教育部 | 2,306,396 |
| 105 | 101學年度補助外國人士來台研習華語獎助學金9-12月(世新大學轉發) | 共用 | 進修推廣部 | 教育部 | 275,000 |
| 106 | 101年補(捐)助申請環境教育機構認證計畫(憑證抽回原補助單位) | 環教所 | 環境教育研究所 | 行政院環保署 | 40,000 |
| 107 | 全國公立大專校院辦理「自殺防治守門人計畫」 | 學務處 | 學生事務處 | 教育部 | 28,048 |
| 108 | 101學年度第1學期現代公民核心能力課程計畫-多元文化教育 | 通識教育 | 教育系暨課程所 | 教育部 | 199,900 |
| 109 | 101學年度第1學期現代公民核心能力課程計畫-性別關係與社會 | 通識教育 | 事業經營研究所 | 教育部 | 200,000 |
| 110 | 101學年度第1學期現代公民核心能力課程計畫-動漫實務與應用 | 通識教育 | 通識教育暨教育學程中心 | 教育部 | 200,000 |
| 111 | 101學年度智慧生活跨領域基礎課程與服務學習課程推廣計畫 | 吳育龍 | 數位內容科技學系 | 教育部 | 141,000 |
| 112 | 101學年度品德教育推廣與深耕學校計畫 | 學務處 | 學生事務處 | 教育部 | 100,000 |

附表二十一

(三)研究計畫及各項補助經費-補助計畫(續)
101年度

| 編號 | 計畫名稱 | 計畫主持人 | 執行單位 | 委託單位 | 核定金額 |
|-----|--|-------|-----------|-----------------|-----------|
| 113 | 國民小學國語、數學、社會、自然與生活科技領域 | 測統所 | 測統中心 | 教育部 | 2,805,536 |
| 114 | 【課程支持】A3-4數位科技融入跨領域主題精緻課程規劃與教學 | 教務處秘書 | 教務處 | 教育部 | 120,000 |
| 115 | 【教師學習】B1-6高中數學適性化教學工作坊 | 教務處秘書 | 教務處 | 教育部 | 170,000 |
| 116 | 【教師學習】B4-3合作學習教學精進學程 | 教務處秘書 | 教務處 | 教育部 | 190,000 |
| 117 | 【學生素養】C1-6新移民與多元文化教育營 | 教務處秘書 | 教務處 | 教育部 | 190,000 |
| 118 | 中華發展基金會延攬大陸地區專業人士周健來台講學計畫 | 語教系 | 語文教育學研究所 | | 170,000 |
| 119 | (校友總會)101年輔導盃桌球暨排球錦標賽 | 學務處 | 學生事務處 | | 10,000 |
| 120 | 歷史建築林之助畫室修復再利用工程 | 營繕組 | 總務處 | 台中市政府 | 3,500,000 |
| 121 | 101學年度高級中等以上學校清寒僑生助學金 | 國研處 | 國研處 | 教育部 | 204,000 |
| 122 | 2012年中教大好看客文化系列活動(憑證已抽回原補助單位) | 學務處 | 學生事務處 | 台中市政府客家事務委員會 | 100,000 |
| 123 | 音樂樓無障礙改善工程 | 營繕組 | 總務處 | 教育部 | 850,000 |
| 124 | 101學年度大專校院推動學校健康促進實計畫 | 學務處 | 學生事務處 | 教育部 | 25,000 |
| 125 | (憑證繳回)第42屆國際技能競賽網頁設計職類選手培訓經費 | 孔崇旭 | 資訊工程學系(所) | 行政院勞工委員會中部辦公室 | 50,000 |
| 126 | 延攬及留住大專校院特殊優秀人才實施彈薪資方案-99年度及100年度 | 國研處 | 國研處 | 教育部 | 1,800,000 |
| 127 | 延攬及留住大專校院特殊優秀人才實施彈薪資方案-101年度 | 國研處 | 國研處 | 教育部 | 300,000 |
| 128 | 教育大學及附設小學、幼稚園發展-促進教師教學效能及學生學習成效充實設備計畫 | 師培中心 | 師培暨就輔中心 | 教育部 | 1,780,000 |
| 129 | 101學年度大學校院辦理樂齡大學計畫 | 進修推廣部 | 進修推廣部 | 教育部 | 480,000 |
| 130 | 101年度教師實習津貼 | 師培中心 | 師培暨就輔中心 | 教育部中教司 | 144,000 |
| 131 | 101年度教師實習津貼 | 師培中心 | 師培暨就輔中心 | 教育部中教司 | 96,000 |
| 132 | 101年度師資培育公費第1期 | 公費及僑生 | 學生事務處 | 教育部 | 1,726,178 |
| 133 | 101年度師資培育公費第2期 | 公費及僑生 | 學生事務處 | 教育部 | 3,760,664 |
| 134 | (憑證繳回)101年度高級中等以下學校及幼稚園教師資格檢定考試經費 | 師培中心 | 師培暨就輔中心 | 國立台北教育大學 | 668,880 |
| 135 | 100學年度第2學期僑外生校外參訪-學生負擔 | 國研處 | 國研處 | | 10,240 |
| 136 | 101年無形文化資產推廣暑期系列活動學員保證金 | 臺語系 | 臺灣語文學系 | | 348,994 |
| 137 | 101年度5月華語文能力測驗定期考試代辦費 | 共用 | 進修推廣部 | | 3,200 |
| 138 | 2012 A+創意季設計展獎金 | 文創學程 | 文創學系 | | 19,970 |
| 139 | 南投縣2012中寮肉桂嘉年華-醒獅團演出(智策整合行銷有限公司) | 進修部 | 進修推廣部 | | 10,000 |
| 140 | (代)101年上半年度委外職前訓練計畫-行銷企劃專業人才培訓班之學員生活津貼 | 進修部 | 進修推廣部 | 行政院勞委會職訓局中彰投區中心 | 292,968 |

附表二十一

(三)研究計畫及各項補助經費-補助計畫(續)
101年度

| 編號 | 計畫名稱 | 計畫主持人 | 執行單位 | 委託單位 | 核定金額 |
|-----|--|-------|--------------|-----------------|-----------|
| 141 | 101學年度僑外生健保費 | 學務處 | 學生事務處 | | 418,500 |
| 142 | 語教系大一國文課程教材費 | 語教系 | 語文教育學研究所 | | 122,430 |
| 143 | 學校環境教育計畫遴選暨種子教師培訓計畫-代撥優良獲選學校補助款 | 劉思岑 | 環教中心 | | 2,000,000 |
| 144 | (代)時尚行動美容師培訓班之學員生活津貼 | 進修部 | 進修推廣部 | 行政院勞委會職訓局中彰投區中心 | 90,144 |
| 145 | 101年環保署補助環境教育機構辦理環境教育人員訓練-學員報名費 | 環教所 | 環教中心 | 行政院環保署 | 72,000 |
| 146 | 新移民與多元文化教育營學員保證金 | 林彩岫 | 學生事務處 | | 33,000 |
| 147 | (國科會)101年(第50屆)補助科學與技術國外短期研究-游淑媚(憑證抽回原補助單位) | 游淑媚 | 科學應用與推廣學系(所) | 行政院國家科學委員會 | 182,000 |
| 148 | (國科會)101年補助出席國際學術會議(含研究生) | | 國研處 | 行政院國家科學委員會 | 650,000 |
| 149 | 測統所楊志堅邀請University of Auckland Timothy Kheng Guan Teo副教授來台訪問 | 楊志堅 | 教育測驗統計研究所 | 行政院國家科學委員會 | 91,125 |
| 150 | 測統所陳錫明教授邀請Wroclaw University of Technology Ngoc-thanh Nguyen教授來台訪問 | 陳錫明 | 教育測驗統計研究所 | 行政院國家科學委員會 | 60,000 |
| 151 | (國科會)延攬博士後研究-李政軒 | 郭伯臣 | 教育測驗統計研究所 | 行政院國家科學委員會 | 871,310 |
| 152 | 英語系廖美玲教授邀請Southern Methodist University Paige Daniel Ware副教授來台訪問 | 廖美玲 | 英語學系 | 行政院國家科學委員會 | 56,750 |
| 153 | (國科會)延攬博士後研究-戴永銘(憑證已抽回原補助單位) | 陳錦章 | 科學應用與推廣學系(所) | 行政院國家科學委員會 | 342,700 |
| 154 | 測統所郭伯臣所長邀請Jimmy de la Torre來台短期演講 | 郭伯臣 | 教育測驗統計研究所 | 行政院國家科學委員會 | 71,000 |
| 155 | (國科會)未知數覺知之Procept發展與認知神經縱貫研究:延攬博士後研究-蔡良庭 | 蔡良庭 | 教育測驗統計研究所 | 行政院國家科學委員會 | 939,420 |
| 156 | (國科會)101年度補助大專校院獎勵特殊優秀人才措施-第一期 | 國研處 | 國研處 | 行政院國家科學委員會 | 738,000 |
| 157 | (國科會)延攬博士後研究-黃瓊慧 | 張嘉麟 | 科學應用與推廣學系(所) | 行政院國家科學委員會 | 925,200 |
| 158 | (國科會)The University of Memphis Xiangen Hu教授來台訪問 | 廖晨惠 | 特殊教育與輔助科技研究所 | 行政院國家科學委員會 | 76,500 |
| 159 | (國科會)邀請大陸地區暨香港澳門科技人士周新林來台短期訪問(憑證已抽回) | 楊志堅 | 教育測驗統計研究所 | 行政院國家科學委員會 | 68,750 |
| 160 | (國科會)延攬博士後研究-戴永銘 | 陳錦章 | 科學應用與推廣學系(所) | 行政院國家科學委員會 | 531,405 |

註:本表係統計核定101年度之計畫經費。

統計年報

發行人：楊思偉

出版所：國立臺中教育大學

編輯者：國立臺中教育大學主計室

編輯指導：劉淑貞

執行編輯：張嘉怡

地址：臺中市民生路 140 號

電話：(04) 22183331-22183338

封面設計：張淑美教授

攝影：學務處、總務處、人事室

出版日期：中華民國 102 年四月